



GOBIERNO MUNICIPAL LAS LAJAS

CARE-PSUR

AME

PLAN ESTRATEGICO PARROQUIAL

La Libertad, El Paraíso, San Isidro

2003-2013



**Gobierno Municipal del Cantón Las Lajas
Administración 2000-2005**

Alcalde: Sr. Enrique González Espinoza
Concejo Cantonal: Sra. Augusta Lapa Montalván
Sr. David Granda Guerrero
Dr. Angel Chamba Revilla

Vicealcalde: Sr. Antonio Jiménez Córdova
Sra. Carmen Valle Mancilla
Sr. Valerio Bereches J.
Sra. Carmen Piedra

Unidad de Gestión Ambiental Turismo y Promoción Social Municipal

Jefe de la Unidad: Freddy Romero Merchán
Asistentes Administrativos: Mariuxi Becerra Viteri Winston Añazco Elizalde Angelita Guarnizo Gaona

Juntas Parroquiales

La Libertad

Presidente: Juan Castillo
Secretario: Osler Torres
Vocales: Miriam Tene
Galo Tardazo
Emilio Lapa
Grace Codolo
Jenny Cárdenas
Manuel Díaz
Byron Rodríguez
Vilma Guillén

El Paraíso

Presidente: Cesar López
Secretario: Digna García
Vocales: Alvina Patiño
Celestino Córdova
Gastón Amaya
Emitino Cueva

San Isidro

Presidente: Vicente Carrillo
Secretario: Ángel Calva
Vocales: Marcela León
Octavio Olmedo
Cecilia Guarnizo
Luis Barrera
Segundo Cumbicus
Julio Ortega

PSUR-CARE

Gerente: Fernando Salis

Coordinador: Amaro Socala

Técnico: Iván Gordillo

Asociación de Municipalidades Ecuatorianas AME

Presidente: Leonardo Viteri
Coordinador Nacional OTRs: Fernando Gallegas

Director Técnico: Gonzalo Bustamante
Coordinador Regional OTRs: Aurelio Arraño

Análisis Sistematización y elaboración del documento: Nancy Cabrera O.



INDICE

Introducción

Cantón Las Lajas

- Reseña histórica del Cantón Las Lajas
- Ubicación Geográfica del Cantón Las Lajas
- División Política del Cantón Las Lajas
- Características fisiográficas del Cantón Las Lajas

Situación actual de la Parroquia La Libertad, Paraíso y San Isidro

- I Antecedentes Históricos
 - 1.1.- Historia de la Parroquia
 - 1.2.- Ubicación Geográfica
 - 1.3.- Datos Generales de la Parroquia
 - 1.4.- División Política de la Parroquia
 - 1.5.- Población de la Parroquia

- II La Parroquia Actual
 - 2.1.- Actividades Socio-culturales
 - 2.2.- La Economía Local
 - 2.3.- Junta Parroquial

Diagnósticos Participativos Parroquiales La Libertad, Paraíso y San Isidro.

Componente Socio-cultural

- 1.- Migración
- 2.- Salud
- 3.- Alimentación
- 4.- Creyentes Religiosos
- 5.- Manejo Conflictos
- 6.- Violencia Ciudadana
- 7.- Aspiraciones de los Jóvenes
- 8.- Problemas que afectan a los Jóvenes

Componente Económico Productivo

- 1.- Producción de agricultura



- 2.- Hectáreas de Cultivo
- 3.- Producción de Ganado Vacuno
- 4.- Tenencia de la Tierra
- 5.- Sanidad Vegetal
- 6.- Sanidad Animal
- 7.- Comercialización
- 8.- Crédito y Finanzas
- 9.- Comercio Local
- 10.- Atractivos Turísticos
- 11.- Producción Artesanal
- 12.- Ingresos Familiares

Componente Territorial Ambiente y Riesgos

- 1.- Vivienda
- 2.- Suelos
- 3.- Recursos Naturales
- 4.- Hidrografía
- 5.- Especies Naturales
- 6.- Especies Tropicales
- 7.- Animales Principales de la Montaña
- 8.- Calendario Natural

Componente Institucional

- 1.- Apoyo Institucional



INTRODUCCIÓN

Los Planes de Desarrollo Parroquial de La Libertad, EL Paraiso y San Isidro, recoge las aspiraciones, necesidades y propuestas planteadas por los diferentes actores sociales de las parroquias, como las organizaciones comunitarias de base del área rural: jóvenes, mujeres, adultos mayores, Junta Parroquial, instituciones públicas y privadas.

El propósito del Plan es institucionalizar un sistema de planificación y gestión local que canalice el acceso equitativo de la población a la toma de decisiones, su participación directa en la búsqueda de alternativas para combatir la pobreza e impulsar el desarrollo humano integral.

Los esfuerzos realizados por el Gobierno Municipal del Cantón Las Lajas, en coordinación y con el apoyo decisivo de CARE Programa Sur, AME., Las Juntas Parroquiales y otros, han posibilitado que el presente Plan se convierta en un instrumento guía para el desarrollo, susceptible a ser alimentado permanentemente.

El centro de la planificación estratégica desde su inicio ha sido la *Participación Comunitaria*; en diferentes etapas los actores sociales han jugado un rol fundamental, unos con mayor interés que otros pero unidos por el anhelo de que "las cosas cambien para bien".

Con la decisión política tomada por la Municipalidad Presidido por el Señor Enrique González Alcalde del Cantón arranca la primera fase del proceso. Se procede ha sensibilizar a la ciudadanía urbana y rural, se realizan asambleas, talleres, foros, debates destacándose la participación de las Juntas Parroquiales, hombres, mujeres, jóvenes.

Se realizan los diagnósticos sectoriales-parroquiales, se capacitan a los facilitadotes comunitarios, se integran Mesas de Concertación: Salud, Educación Cultura e Identidad, Organización Social, Producción y Comercialización, Turismo, Infraestructura, y Ambiente, se fortalece la participación social en la elaboración del Plan considerando los enfoques de Género, Generacional, interculturalidad y ambiente.

Las autoridades municipales y la ciudadanía parroquial han puesto su esperanza en la presente propuesta colectiva de desarrollo.



CANTON LAS LAJAS

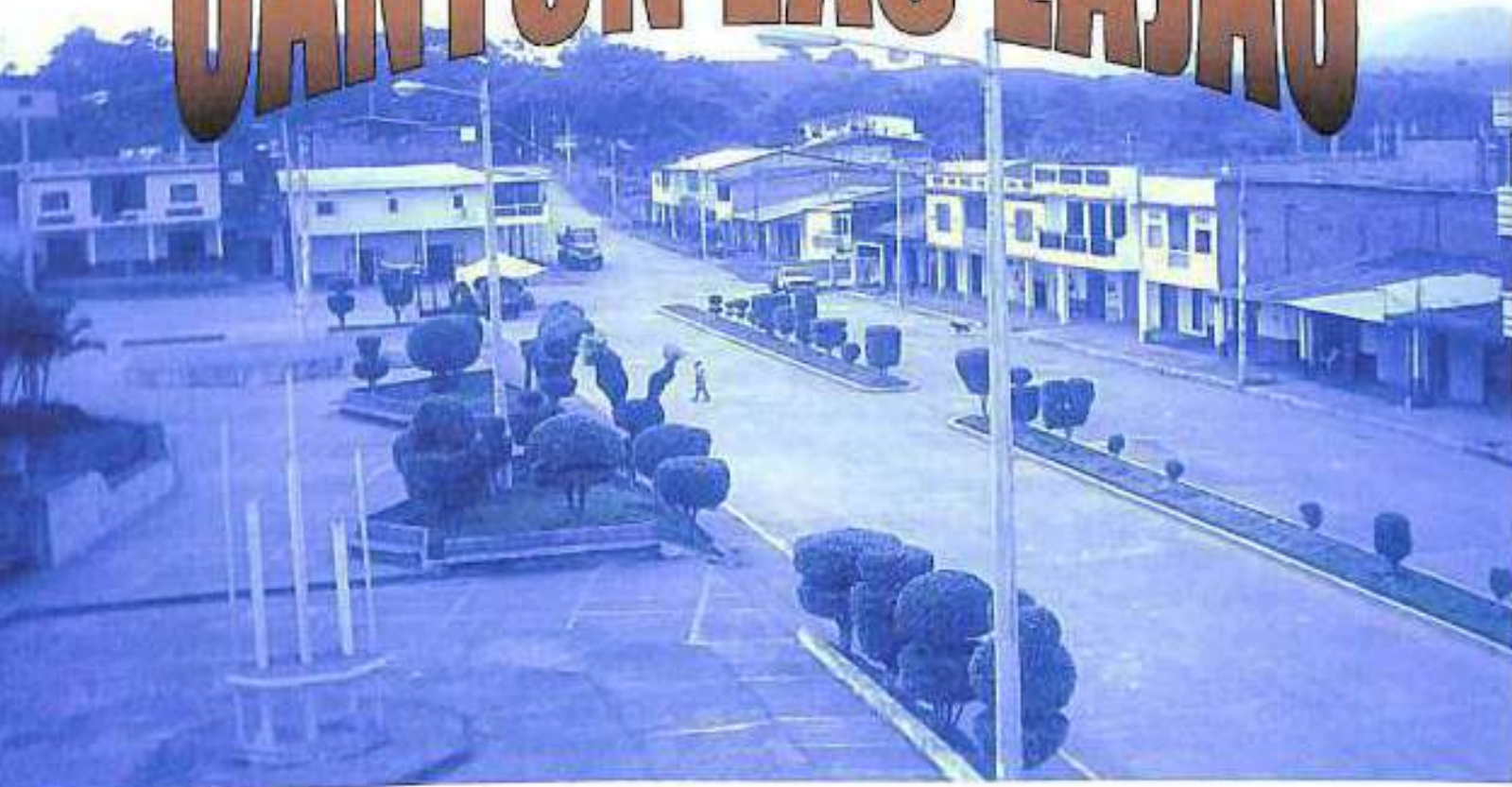



RESEÑA HISTÓRICA DEL CANTÓN LAS LAJAS

Las Lajas, pueblo altivo y progresista, se encuentra ubicado en la parte Sur Occidental de la Provincia de El Oro, justamente donde empieza y termina la patria, su posición geopolítica es privilegiada, toda vez que lo convierte en celoso defensor de la integridad territorial. Sus pobladores desde el inicio se constituyeron en baluartes de la Defensa Nacional, tal como lo narra la historia; en 1941, cuando nuestro eterno enemigo invade territorios fronterizos ecuatorianos, destacándose el valor no solo de militares, sino también de valientes hombres civiles que ofrendaron su vida por esta causa.

La colonización de este sector Lajense fue realizada por moradores de origen Lojano, quienes afectados por el aislamiento que padecían, buscan una ruta que permita la movilización de las cosechas y provisiones de pueblos como Zapotillo, Mercadillo, Catacocha, Alamor y los sitios aledaños, con dirección al Puerto de Guayaquil y encontraron esta ruta precisamente por los territorios hasta entonces vírgenes del actual Cantón Las Lajas, estos pioneros de la colonización fueron estableciéndose en estos sectores, dando lugar a pequeños conglomerados humanos. Una vez producida la devolución de estos sectores en el año 1944, la fe, el amor patriótico de los colonos hace florecer y fructificar la tierra, la llegada de nuevos moradores fortifica su empeño, aparecen nuevos lugares y crecen los ya existentes, y es así como en el año 1950, comienzan a llegar al sitio hasta entonces conocido como EL BOTADERO, ciudadanos provenientes de la Provincia de Loja, y en honor al triunfo obtenido con la desocupación de los peruanos, a instancias del Profesor Carlos Tapia, le empiezan a llamar a este lugar LA REINVINDICACIÓN, nombre que casi inmediatamente fue cambiado por el de LA VICTORIA, el mismo que persiste hasta la actualidad, la Cabecera Cantonal de Las Lajas, los habitantes de este vasto sector, no solo se preocuparon de su desarrollo económico y social, sino también intelectual, estando en primer lugar su interés por la educación, y dentro de este campo, la presencia del profesor Carlos Tapia merece especial homenaje, prueba de ello es que el Parque de la Cabecera Cantonal La Victoria lleva su nombre. La riqueza de este sector la constituye la producción de maíz, palma, madera, al igual que la producción ganadera, pero el transporte de los habitantes hasta los sectores poblados como Arenillas causa muchas dificultades, lo cual encarece los costos de producción.



Sin embargo el empeño de los Lajenses ha sido imperecedero, este pueblo sigue creciendo y pronto verán la necesidad de luchar por su parroquialización. Producida la autonomía política administrativa de Arenillas, en el año 1955, se prende el deseo de los Lajenses de lograr la satisfacción de sus más apremiantes necesidades, la distancia de los centros urbanos con la falta de agilidad en la prestación de servicios, agudiza y reforza una idea que crece y se agiganta en la mente de nuestros coterráneos. La vehemencia de ciudadanos como Luis Fernández, Carlos Medina, Javier Zapata, Roberto García, Pedro Sarango, Carlos Montalvo, José Adolfo Nieves, Oswaldo Vincés, Carlos Tapia, Rigoberto Espinosa, Balmore Bustamante, Carlos Valencia, Luis García, Leonzo Valarezo entre otros, logran que la solicitud planteada al naciente Concejo de Arenillas sea atendida. El 27 de julio de 1956 el Concejo de Arenillas, presidido por Don Raúl Frías Aguirre, aboca conocimiento de la solicitud presentada por los moradores de Las Lajas, considerándola justa, emite informe favorable, autoriza se proceda a redactar el proyecto de Ordenanza Municipal, el mismo que es aprobado por unanimidad, pasando a segunda discusión, y es así como el 24 de agosto del mismo año se da la segunda discusión al proyecto, siendo aprobado por el I. Consejo Municipal de Arenillas y enviado al Ministerio de Gobierno para su trámite correspondiente y el 4 de Octubre de 1956, se escribe una fecha gloriosa en las páginas de la Historia de nuestro pueblo, Las Lajas, cuyo nombre se debe a la quebrada que atraviesa esta jurisdicción, es elevada a la categoría de Parroquia, contando con los recintos o barrios, Las Lajas, San Isidro, Comuna Lazaro Cándor, San Luis, Cristo del Consuelo, Morales, El Toro, Valle Hermoso, Platanillos, La Libertad, La Esperanza, La Avanzada de La Libertad, Chiriboga, El Tigre, El Cedro, El Guineo, Buenos Aires, San Agustín de la Pita, Villaseca, San Vicente, El Encanto, San Francisco, San Miguel, Bellavista de San Isidro.

Producida la erección política de Las Lajas, se pensó en la nominación de las primeras autoridades, que tendrían la delicada tarea de organizar la naciente Parroquia. El primer Teniente Político fue el Señor José María Salazar Erazo (Sargento Retirado) siendo su suplente el Señor Carlos Medina. La primera Junta Parroquial estuvo presidida por el Señor Javier Zapata, el primer Jefe de Registro Civil de la Parroquia Las Lajas fue el Señor Emiliano Gualán y la Administración de correos estuvo a cargo de la Señora Elvia Matamoros Molina.



El tiempo transcurre, la nueva Parroquia Las Lajas, con su Cabecera Parroquial La Victoria, sigue creciendo paulatinamente y con ello nacen nuevas aspiraciones, nuevos ideales, requiriendo de mayor atención por parte de los poderes centrales y sociales, ya que, Las Lajas constituíase como la Parroquia más grande de la Provincia de El Oro, formada por treinta y un (31) comunidades que generan riqueza, la misma que no ha podido ser utilizada racionalmente por la falta de infraestructura básica, generada por la falsa concepción geopolítica de que en la frontera no podía realizarse edificaciones permanentes, ya que, la continua amenaza del enemigo del sur no lo permitía.

Pese a ello, solamente la férrea decisión de los habitantes de la frontera, por constituirse en centinelas permanentes de la heredad territorial, ha permitido que la parroquia fronteriza de Las Lajas, se constituya en una de las más progresistas de la Provincia de El Oro, sin embargo, las necesidades son apremiantes, una de ellas es la falta de una vía carrozable que permita la movilización a abundante producción de este pueblo, hasta los centros urbanos, es por ello que una vez más se unen los Lajenses, para que conjuntamente con las Municipalidades de Arenillas y el Cantón

Puyango empezar a trabajar con este fin y en el año 1961 se inician los trabajos en una primera etapa, desde Tahuín hasta La Victoria, y son culminados posteriormente estando en la Administración Municipal de Arenillas Don Luis Felipe Sánchez, y la Comunidad de Las Lajas, representada por don Augusto Ramírez, Víctor Carrión, Luis Fernández y Carlos Medina. Como estos son muchos los logros alcanzados por los Lajenses, cuyo empuje y decisión los lleva a aspirar un nuevo ideal, la Cantonización de Las Lajas, ya que, consideran que no es justo que un pueblo que cuenta con importantes recursos agrícolas, ganaderos, mineros, forestales e hidráulicos, un pueblo que posee una de las mayores atracciones históricas, como es el Bosque Petrificado de Puyango, se encuentre marginado del resto del país y desatendido en sus necesidades prioritarias. Es por ello que considerando que los pueblos son el resultado del esfuerzo de sus hijos y su progreso está en relación con la madurez cívica de sus moradores, con este fin se reúnen por primera vez las autoridades integradas por las fuerzas vivas y un grupo de moradores de este pueblo, en el local de la Iglesia, el 19 de julio de 1986, para iniciar lo que sería el proyecto de Cantonización de Las Lajas, la asamblea estuvo presidida por el Señor Marcelo Quirola, Teniente Político de ese entonces, en el transcurso de la misma se discutió la necesidad de luchar por este ideal, luego



de lo cual se conformó el Comité Cívico Pro-Cantonización de Las Lajas, integrado de la siguiente manera:

PRESIDENTE	Sr. Asdrúbal Bustamante Granda.
VICEPRESIDENTE	Dr. Milton Duarte Elizalde.
SECRETARIO	Prof. Arturo Guerrero Elizalde.
TESORERO	Sr. Andrés Quezada.
COORDINADOR	Sr. Santos Chamba Estrada.

V O C A L E S

Sr. Serafín Estrada.
Sr. Cirio Loayza
Sr. Wilson Romero.

Esta reunión se constituye en la consolidación de la lucha por el proyecto hacia la obtención de la Cantonización de Las Lajas, días difíciles, pruebas duras atravesaron quienes se pusieron al frente de este ideal, sin embargo el empeño tenaz hizo que poco a poco fueran avanzando y es así como el 5 de agosto de 1987, la comisión conformada por los señores Asdrúbal Bustamante G., Santos Chamba E., Guido Sánchez, el periodista Vicente Rosero y el señor Luis Fernández, que ya se había unido a esta lucha, hicieron entrega en el Congreso Nacional el proyecto de Cantonización de Las Lajas, el mismo que luego de ser estudiado por los diferentes Departamentos Gubernamentales es sometido a primer debate el 17 de enero de 1990. La tarea ardua continua, más el espíritu no desmaya, la juventud también se une a esta causa noble, brindando su apoyo al Comité Central, y es así como el 17 de abril de 1990, el proyecto es sometido a segundo y definitivo debate para su aprobación, luego pasar al poder ejecutivo para que se dicte el ejecútese por parte del Presidente de la República. Este anhelo se ve cristalizado, cuando el 9 de mayo de 1990, luego de 34 años de vida parroquial, Las Lajas vive el acontecimiento más trascendental de su historia. El Dr. Rodrigo Borja, PRESIDENTE CONSTITUCIONAL DE LA REPUBLICA DEL ECUADOR dicta el ejecútese, elevando a la categoría de Cantón a Las Lajas y autoriza su publicación en el



Registro Oficial respectivo, nace así el Benjamín de los cantones, gracias al esfuerzo tesonero de don Asdrúbal Bustamante Granda, Luis Fernández, Santos Chamba, Roberto García, Enrique González, Rafael Valarezo, entre otros, quienes siempre estuvieron unidos en esta causa justa y noble, lo cual los constituye en hombres célebres para nuestro pueblo y sus nombres quedarán escritos en la páginas de la historia de Las Lajas, iniciando así una nueva etapa para nuestro pueblo, cuyo progreso nos corresponde y está en nuestras manos la gran responsabilidad de hacer de este novel Cantón un pueblo de desarrollo continuo, lo cual se logrará con la unión y esfuerzo de todos sus habitantes, de nacimiento o de corazón, puesto que todos unidos progresaremos y convertiremos a nuestro Cantón en uno de los más importantes de la Provincia de El Oro y por que no decir de la patria ecuatoriana.

UBICACIÓN GEOGRÁFICA DEL CANTÓN LAS LAJAS.-

El Cantón Las Lajas, se encuentra ubicado en la frontera Sur Occidental de la Provincia del Oro, limitando al Norte con el Cantón Arenillas, al Sur con la Provincia de Loja, al Este con el Cantón Marcabelí, y al Oeste con El Perú.

DIVISIÓN POLÍTICA DEL CANTÓN LAS LAJAS.-

El Cantón Las Lajas se encuentra conformado por las siguientes parroquias: La Libertad, El Paraíso y San Isidro.

La población cantonal se encuentra distribuida de la siguiente manera:

PARROQUIA	TOTAL	HOMBRES	MUJERES
LA LIBERTAD	993	476	517
EL PARAISO	887	472	415
SAN ISIDRO	713	384	329
TOTAL	2.593	1.332	1.261

FUENTE: Taller participativo y Junta Parroquial



CARACTERÍSTICAS FISIOGRAFICAS DEL CANTÓN LAS LAJAS.-

La topografía del Cantón Las Lajas pertenece al tipo litoral tropical, sus elevaciones varían de los 0 m.s.n.m en el Océano Pacífico hasta los 900 m.s.n.m en las estribaciones de la Cordillera Andina. (Fuente Estudios y diseños para Sistema de Agua Potable Parroquia La Libertad)

En distintas áreas a nivel cantonal se puede cultivar maíz, y en las de mayor pendiente pastizales, café, cítricos, especies madereras, son suelos con textura fina.

El clima está definido como sabana tropical, su temperatura promedio es de 25° c, una mínima promedio de 23° c (septiembre) y una máxima promedio de 26° c (abril). La precipitación promedio anual es de 634 m.m., con una máxima de 133 m.m. (marzo) y una mínima de 6 m.m. (agosto). La época de lluvias se extiende desde diciembre hasta mayo con poca precipitación durante el resto del año. La humedad promedio es de 70% y una evaporación anual de 1.145 m.m., máxima 113 m.m. (diciembre) y una mínima 7m.m. (junio).



SITUACIÓN ACTUAL PARROQUIA LA LIBERTAD



I ANTECEDENTES HISTORICOS

1.1 HISTORIA DE LA PARROQUIA

La Libertad en 1938 es denominada por los transeúntes como sitio el Cruce; los militares en 1942 cambiaron el nombre denominándolo La Libertad; llegaron los primeros colonos provenientes de Loja en 1949; en 1952 crean la primera Escuela particular, en 1953 la construyen, 1954 con la llegada del profesor Sr. Héctor Mosquera la escuela pasa a ser fiscal. Año seguidos llegan los primeros policías y se retiran los militares, se crea el primer club denominado Los Alcones. En 1956 se celebra la primera fiesta en homenaje al Sagrado Corazón de Jesús, eligen la primera reina Livia Condolo. En 1958 llega el primer sacerdote y se adquiere la imagen del Sagrado corazón de Jesús en tamaño grande. En 1960 construyen la Capilla con los colonos y personas oriundas de Alamor encabezado por la Sra. Mercedes Torres. En 1964 se crea el cementerio en un terreno donado por los hermanos Torres Dávila mediante acuerdo con la Comunidad. En 1966 se construye la primera carretera al sitio La Libertad siendo el primer vehículo que ingresa al sitio de propiedad del Sr. Wilfrido Salvatierra, el 1967 La Municipalidad de Puyango conjuntamente con la comunidad amplían la vía.

El 1968 inicia el éxodo de emigrantes a diferentes latitudes.

En 1971 se construye la vía Platanillos, La Libertad, Puyango, apoyo recibido en la administración del Prefecto de el Oro Sr. Héctor Encalada Sánchez.

En 1973 se construye el nuevo edificio de la Escuela, año seguido donan la imagen de la Virgen del Carmen y celebran la fiesta religiosa en su honor.

En 1978 el presidente del Municipio de Arenillas Sr. Rigoberto Tinoco proporciona un motor para dotar de luz eléctrica a La Libertad.

En 1980 se creó el Subcentro de Salud en un local acondicionando por la Iglesia para su funcionamiento y dar atención a la población.

Mientras que en 1981 se construye la cancha de uso múltiple apoyado por el presidente municipal de Arenillas Sr. Rafael Mayon Jurado, se crea también la Academia de corte y Confección con el aval de la Federación de Artesanos de Machala.



En el año 1987 se declara a La Libertad como Parroquia del Cantón Arenillas, año seguido se conforma el primer comité parroquial con la participación de los principales líderes. En 1989 nombraron al primer teniente político Sr. Luis Reyes. Con el esfuerzo y trabajo de los feligreses de la parroquia construyen la primera Iglesia.

En el año de 1993 construyen e instalan bombas de agua para dotar del líquido vital a los usuarios de lugar apoyado por la Municipalidad de Las Lajas a través del Sr. Asdrúbal Bustamante. En el mismo año se construye el Subcentro de Salud con el apoyo del Sr. Servio Córdova quien dono el terreno y el Ministerio de Salud Pública realizó la construcción del mismo.

Posteriormente el Consejo provincial del Oro conjuntamente con la Municipalidad de Las Lajas y la comunidad construyen el parque central y la cancha de uso múltiple

En 1998 es reconstruida la primera casa parroquial apoyado por el Sr. Ángel Encalada presidente de la Municipalidad de Las Lajas.

En el año 2000 se crea la primera Junta Parroquial mediante elección popular conformada por Sr. Juan Castillo, Osler Torres, Galo Tandazo, Emilio Lapo, Miriam Tene, y Lidia Iñiguez.

Finalmente en el año 2001 se creó la Academia anexo Arenillas y el Colegio Monseñor Vicente Maya con fines educativos.

1.2 UBICACIÓN GEOGRÁFICA

Se encuentra ubicada al Sur Este del Cantón Las Lajas de la Provincia de El Oro.

LATITUD: 03° 49' 36''

LONGITUD: 80° 3' 28''

ALTITUD: 900 msnm



LIMITES:

NORTE: Desde la confluencia de la Quebrada Las Lajas en el Río Zarumilla, aguas arriba hasta la confluencia de la Quebrada las Cañas.

SUR: Desde la Unión del límite político internacional con el Río Puyango aguas arriba hasta la unión con la Quebrada de El Tigre.

ESTE: Desde la confluencia de la Quebrada las Cañas en el Río Las Lajas, aguas arriba hasta la falda del Cerro El Tigre en la altura de 680 m.s.n.m y desde allí aguas abajo por la Quebrada El Tigre, hasta desembocar en el Río Puyango.

OESTE: Desde la confluencia del Río Las Lajas en el Río Zarumilla, siguiendo hacia arriba por el límite político internacional hasta la unión con el Río Puyango.

1.3.-DATOS GENERALES DE LA PARROQUIA LA LIBERTAD

FECHA DE PARROQUIALIZACIÓN: 26 de octubre de 1987

PRINCIPALES VÍAS.- Las principales vías de acceso son la Panamericana Arenillas- La Delicia, La Victoria – Puyango.

MEDIOS DE COMUNICACIÓN .- La comunicación se realiza por medio de la radio, teléfono y mensajes escritos; el servicio telefónico lo tiene la cabecera parroquial, su cobertura es de 16 líneas telefónicas.



La señal que llega a través de los canales de televisión son de: ECUAVISIA, Gama visión, Telecentro y Teleamazonas; por otro lado, las radios sintonizadas en la zona son Superior, Supersol, Cariamanga, Onda Sur, Mega Satelital, Católica, Génesis. El servicio de prensa no llega frecuentemente a la Parroquia.

Entre los medios de transporte existen: la Cooperativa de transportes Trans. Victoria que presta sus servicios hasta la parroquia, sale de Arenillas a las 16 horas. Pasa por la Victoria a las 17 horas, y llega a las 17h30 horas a La Libertad.

CLIMA Y TEMPERATURA.-

El clima de la Parroquia La Libertad es cálido y seco con una Temperatura promedio de 20° c. Se encuentra ubicado en una altitud media de 900 m.s.n.m.

HIDROGRAFÍA.-

La Parroquia La Libertad cuenta con una amplia red hidrográfica cuyas vertientes se encuentran en principales ríos y quebradas existentes en la zona, es así que la Quebrada Los Sábalos cuya extensión es (10 Km.), El Tigre (10 Km.) y Trapasola (20 Km.) Cruzan por el Recinto la Libertad , desembocan en el río Puyango y el Río Las Lajas respectivamente.

En La Avanzada cruza el río Las Lajas (5 Km.) que nace en el Cerro de El Oso llegando hasta el Perú; en el Recinto de Chiriboga cruza la Quebrada las Cañas (8 Km.) que nace en la Cordillera El Tigre y llega hasta el Perú; en el Recinto Bella Vista cruza también la Quebrada Trapasola, (12 Km.) nace en la Libertad y llega hasta Puyango.

En Amarillos se encuentra la Quebrada de Cañas (3 Km.) de extensión, nace en el mismo lugar, desembocando en el Río Las Lajas; en San Antonio existe un Riachuelo con una extensión de 2 Km., nace en la Cordillera Bellavista y desemboca en la Quebrada La Avanzada. En San José cruza el Río Las Lajas (5 Km.) que nace en el Cerro del Oso y desemboca en el Río Zarumilla.



En la Parroquia La Libertad se encuentra la Quebrada Mula Muerta que nace en la Cordillera de La Libertad cuenta con una extensión de 8 Km. desembocando en el Río Puyango, en el curso entre las propiedades de los señores Servio López y Ricardo Ayala, se forman dos cascadas de una altura aproximada de 20 metros.

1.4.-DIVISIÓN POLÍTICA DE LA PARROQUIA LA LIBERTAD

La Parroquia se encuentra conformada por la Cabecera Parroquial que es La Libertad y ocho Recintos que son los siguientes: Cañas, La Avanzada, Puyango, Chiriboga, Bellavista, Amarillos, San Antonio, y San José.

1.5.- POBLACIÓN DE LA PARROQUIA LA LIBERTAD

RECINTOS	NRO-FAMILIAS	POR SEXO		TOTAL DE POBLACION	%
		Hombres	Mujeres		
LA LIBERTAD	80	144	176	320	36,5
LA AVANZADA	25	58	42	100	14,4
PUYANGO	36	68	76	144	16,4
CHIRIBOGA Y CAÑAS	38	58	94	152	17,3
BELLAVISTA	14	33	23	56	4,4
AMARILLOS	13	25	27	52	5,9
SAN ANTONIO	10	19	21	40	4,5
SAN JOSE	3	4	8	12	1,4
TOTALES	219	409	467	876	100

FUENTE: Taller participativo y Junta Parroquial

En la Parroquia la Libertad existen 219 familias de un total de 876 habitantes, de los cuales 409 son hombres y 467 son mujeres. El mayor porcentaje poblacional se encuentra en el Recinto la Libertad con un 36,5%.



II LA PARROQUIA ACTUAL

2.1.- ACTIVIDADES SOCIO-CULTURALES

❖ SALUD

MEDICINA CONVENCIONAL.- En la Parroquia existe un Centro de Salud ubicado en la ciudadela El Cisne cuya cobertura es para el 90% de la población; el personal que se encuentra laborando son dos personas; una enfermera a tiempo completo y una doctora que atiende los días viernes en forma rotativa, la infraestructura se la cataloga como buena pese a que existe carencia de equipamiento necesario para atender debidamente a la comunidad.

Las causas principales de mortalidad en los niños son la parasitosis, infecciones, fiebres, desnutrición; y en adultos, letosporosis, herpes, cáncer.

MEDICINA TRADICIONAL.- En la Parroquia existen cuatro curanderos, dos de ellos residen en La Libertad uno en La Avanzada y uno en Bellavista; además existen dos parteras, que residen una en La Libertad y una en San Antonio.

Aproximadamente el 10% de la población parroquial utilizan los servicios en lo que a medicina tradicional se refiere, sobre todo las mujeres y niños; las principales enfermedades que atienden los entendidos son; gripes, resfrios, fiebres, ojo, susto, herpes, letosporosis, infecciones. Para combatir las enfermedades más comunes en los niños se utilizan las hierbas existentes en la Parroquia.



❖ EDUCACION

ESTABLECIMIENTOS EDUCATIVOS

ESTABLECIMIENTO	ALUMNOS	MAESTROS
JARDÍN DE INFANTES	17	1
ESCUELA FISCAL MIXTA JOSE MARÍA VELASCO IBARRA LA LIBERTAD	45	3
COLEGIO A DISTANCIA MONSEÑOR VICENTE MAYA	25	3
ACADEMIA ARTESANAL ANEXO ARENILLAS	15	5
TOTALES	102	12

FUENTE: Taller participativo y Junta Parroquial

Los establecimientos educativos en la Parroquia son Fiscales; el total de alumnos que se educan en ésta zona son 102, los maestros que laboran en diferentes centros educativos son 12.

En el Jardín de Infantes labora 1 profesor para 17 alumnos, en la escuela se educan 45 alumnos con 3 maestras, en el colegio a distancia se educan 25 alumnos con el apoyo académico de 3 maestros, y en la Academia artesanal estudian 15 alumnos y laboran 5 maestros.

INDICE DE ANALFABETISMO: 5.2 % a nivel Cantonal, año 1990; (Fuente: Estudio de factibilidad y diseño definitivo del sistema de Alcantarillado Sanitario para la Parroquia de San Isidro del Cantón las Lajas, Provincia del Oro)

INFRAESTRUCTURA: Solo la Escuela cuenta con local propio en estado regular, el jardín de infantes, la Academia y el Colegio se encuentra trabajando en la Casa Comunal.



❖ FESTIVIDADES

Las festividades que se celebran en la parroquia La Libertad durante el año son en 4 recintos, por las siguientes razones: celebraciones religiosas y aniversarios, desarrollándose de la siguiente manera.

- El 24 de Mayo se celebra el aniversario de creación de la Ciudadela del mismo nombre
- El 31 de diciembre se celebra la creación de la Ciudadela del mismo nombre
- La Libertad celebra tres festividades en el año; dos fiestas patronales el 16 de julio y el 15 de noviembre; y fiestas de parroquialización el 26 de octubre.
- La Avanzada el 24 de septiembre celebran fiestas patronales y el 3 de noviembre el aniversario de la Escuela.
- Puyango el 14 de septiembre celebra una fiesta religiosa en honor a la Virgen del Carmen; el 28 de junio celebra el aniversario de la Escuela Jorge Yépez Carranza y el 30 de julio celebra aniversario del Club Juventus.
- Chiriboga el 15 de septiembre celebra una fiesta religiosa en honor a la Virgen de las Lajas y el 21 de julio es el aniversario del Club Los Pumas

❖ RELIGION

En la Parroquia La Libertad predomina la religión católica en un 99%; es así que 217 familias de los 8 recintos son católicos y 2 familias considerada con el 1% son de religión evangélica.



❖ TEJIDO SOCIAL

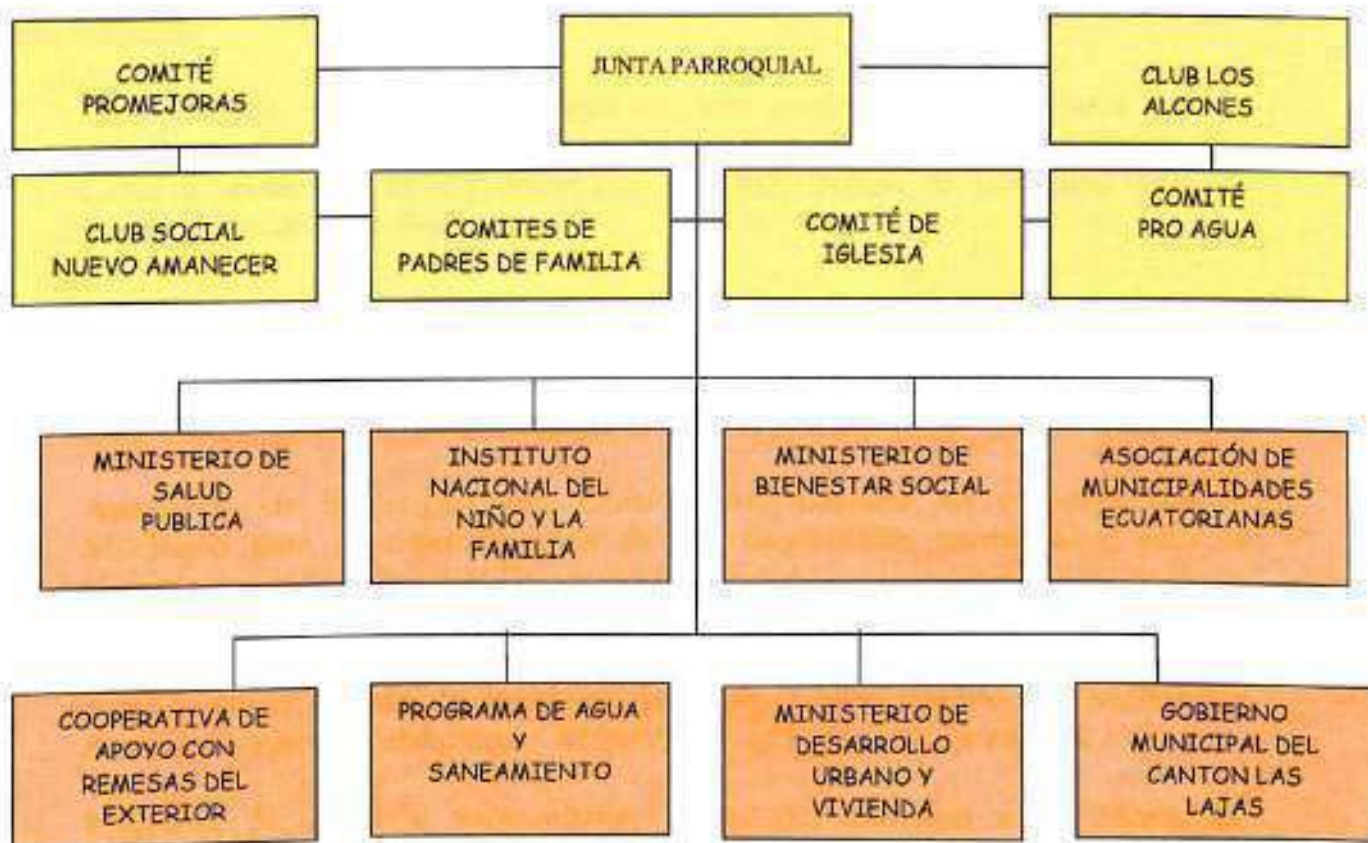



ORGANIZACIONES DE BASE:

Las Organizaciones de Base que interactúan en la Parroquia son: Comité Pro mejoras o Fiestas, Junta Parroquial, Comité de la Iglesia, Club deportivo Los Alcones, Club Social Nuevo Pensamiento, Comités de Padres de Familia, Comité Pro agua.

Las organizaciones presentes vienen obteniendo el apoyo de las instituciones a través de las siguientes acciones:

- Ministerio de Salud Pública; apoya con una profesional medico para que de atención en forma rotativa a los diferentes recintos. El Gobierno Municipal de Las Lajas a través de un convenio con el MSP, brinda el transporte para la movilización de la profesional.
- Instituto Nacional del Niño y la Familia: A través de la enseñanza Pre-escolar.
- Ministerio de Bienestar Social mantiene un convenio con el Municipio para dar atención a la población a través de los comedores comunitarios
- Asociación de Municipalidades Ecuatorianas, mantiene un convenio con el Municipio para la sistematización de los diagnósticos parroquiales, para la elaboración de los Planes de Desarrollo Parroquial.
- Cooperativa de Apoyo con Remesa en el Exterior CARE; mantienen un Convenio con Municipio y Juntas Parroquiales, para apoyar en el proceso de Planificación Participativa para la elaboración de los Planes de Desarrollo Parroquial.
- Programa de Agua y Saneamiento; Firma del convenio entre Municipio, comunidad y PRAGUAS, para la construcción del sistema de Agua Potable en las comunidades de San Antonio, Chiriboga, Cañas, La Libertad.



- MIDUVI: Firma de convenio con Municipio y Comunidad, para la dotación del sistema de agua potable en el sitio Amarillos.
- Todas estas instituciones están trabajando en la Parroquia, a través de convenios con el Gobierno Municipal de Las Lajas

2.2.- LA ECONOMIA LOCAL

ACTIVIDADES ECONOMICAS: La Producción de la Parroquia es agrícola y ganadera.

TIPO DE CULTIVOS: Arroz, fréjol, yuca, plátano, guineo, café, culantro, lechuga, perejil, tomate, cebolla, pimiento, pepino, zapallo, melón, papaya, limón, naranja, guayaba, mandarina, guaba, piña

POBLACIÓN ECONÓMICAMENTE ACTIVA

RECINTOS	FAMILIAS (241)	
	AGRICULTURA	GANADERÍA
LA LIBERTAD	72	40
LA AVANZADA	25	12
PUYANGO	36	33
CHIRIBOGA	38	13
BELLAVISTA	14	4
AMARILLOS	13	6
SAN ANTONIO	10	5
SAN JOSE	3	3
TOTALES	211	116

FUENTE: Taller participativo y Junta Parroquial



Del 100% de la población económicamente activa en la Parroquia la Libertad, simultáneamente los habitantes se dedican a la agricultura y ganadería; el 96 % siembra productos como café, maíz, plátano, yuca entre los principales, y el 53% produce principalmente ganado vacuno.

2.3.- JUNTA PARROQUIAL.-

La Junta Parroquial se encuentra integrada por cinco miembros principales, con sus respectivos suplentes elegidos por votación popular como los señala la Ley, excepto el secretario quien es elegido por los miembros de la Junta; la Junta se encuentra en funciones por 4 años y podrán ser reelegidos.

Los miembros de la Junta Parroquial de la Libertad lo integran:

➤ Sr. Juan Castillo	Presidente
➤ Sr. Osler Torres	Secretario
➤ Sra. Miriam Tene	Primer vocal principal
➤ Sr. Galo Tandazo	Segundo vocal principal
➤ Sr. Emilio Lapo	Tercer vocal principal
➤ Sra. Grace Condolo	Cuarto vocal principal
➤ Sra. Jenny Cárdenas	Primer vocal suplente
➤ Sr. Manuel Díaz	Segundo vocal suplente
➤ Sr. Byron Rodríguez	Tercer vocal suplente
➤ Sra. Vilma Guillen	Cuarto vocal suplente



DIAGNÓSTICO PARTICIPATIVO



COMPONENTE SOCIO - CULTURAL

1.- MIGRACIÓN:

LUGAR	Nº PERSONAS QUE HAN SALIDO		TOTAL	LUGARES	MOTIVOS
	MUJERES	HOMBRES			
LA LIBERTAD	45	20	65	España, Quito, Machala, Guayaquil	Por trabajo Estudios Matrimonio
LA AVANZADA	19	25	44	Estados Unidos, España, Machala, Huaquillas	Trabajo Estudio y Matrimonio.
PUYANGO	35	42	77	España, Italia, Quito, Guayaquil, Machala, Huaquillas	Trabajo, Estudio, Matrimonio
CHIRIBOGA	41	32	73	España, Estados Unidos	Falta de Trabajo y Matrimonio
BELLAVISTA	4	2	6	España, Quito	Falta de Trabajo
AMARILLOS	2	-	2	Quito	Falta de trabajo
TOTALES	146	121	267		

FUENTE: Taller participativo y Junta Parroquial

La migración es un fenómeno que ha afectado y sigue afectando en las familias del Ecuador, especialmente al Cantón Las Lajas y particularmente a la Parroquia La Libertad, en donde se puede observar que el mas alto número de emigrantes esta en las mujeres con un total de 146, y 121 hombres; son 267 habitantes que corresponden al 35% de la población total, quienes han salido a diferentes lugares dentro y fuera del País como Huaquillas, Machala, Guayaquil, Quito, España, Estados Unidos, Italia por razones de trabajo principalmente, por mejorar su nivel académico, estudios y por matrimonio.



2.- SALUD

LUGAR	ENFERMEDAD MAS FRECUENTE	CON QUE REMEDIOS SE CURAN	DONDE SE HACEN ATENDER	CUALES ATIENDE EL CURANDERO	CUALES ATIENDE EL MEDICO
LA LIBERTAD	Gripe, parasitosis, herpes, tifoidea.	Remedios Caseros y Medicina	En casa, y Subcentro de salud	Ojo y susto	Tifoidea Erpes
LA AVANZADA	Gripe, parasitosis			Ojo, espanto, gripe y diarreas	Tifoidea y otros
PUYANGO				Ojo y espanto	Tifoidea Herpes
CHIRIBOGA				Ojo y espanto	Tifoidea, artritis, herpes
BELLAVISTA				Gripe	Parasitosis.
AMARILLOS				Gripe	-
SAN ANTONIO				Gripe y ojo	-
SAN JOSE				Gripe y ojo	-

FUENTE: Taller participativo y Junta Parroquial

En cuanto a la Salud en la Cabecera Parroquial y sus 7 Recintos de la parroquia La Libertad, se observa que entre las enfermedades mas frecuentes prevalece la gripe, parasitosis y tifoidea; Solo en el Recinto Chiriboga se ha encontrado un caso de artritis. Los moradores de los recintos indican que estas enfermedades las curan con remedios caseros, medicina y desparasitantes.

La totalidad de la población indica que atienden las enfermedades en sus propias casas y acuden al Subcentro de Salud ubicado en la cabecera Parroquial.

Por otro lado, las enfermedades que atienden los curanderos de la zona son las tradicionales como el ojo, espanto, gripes y enfermedades gastrointestinales como la diarrea, las tratan con medicina natural.



Los habitantes de la zona también acuden al médico, este los atiende para casos de tifoidea, erpes, artritis, parasitosis, entre otras. La confianza de los habitantes del lugar en la medicina tradicional ha hecho que su mayor confianza le ponga al curandero para tratar sus dolencias.

3.- ALIMENTACIÓN

LUGAR	ALIMENTOS DE PREFERENCIA	FRECUENCIA CONSUMO CADA TIEMPO	COSTO SEMANAL	DONDE LOS ADQUIERE	QUIEN COMPRA	QUE CONSUMEN DE LA FINCA SEMANAL
LA LIBERTAD	Arroz, fréjol, yuca, plátano, carne, huevos, queso tomate, leche, papa y lechuga	Todo el tiempo	\$ 15.00	Mercado de Las Lajas	Hombre y Mujer	Yuca, plátano, guineo, fréjol, maíz, café
LA AVANZADA	Leche, arroz, carne, plátano, huevos, yuca y aves	Diariamente	\$ 20.00	Mercado de Las Lajas	Hombre y Mujer	Yuca, café, plátano, leche, guineo, huevos
PUYANGO	Arroz, huevos, carne, plátano, pollo, papas, y queso	Diariamente	\$ 20.00	Mercado de Alamor	Hombre y Mujer	Queso, maíz, fréjol y mago
CHIRIBOGA	Arroz, yuca, guineo, maíz, fréjol, naranja, huevos, papas y carne.	Todo el tiempo	\$ 20.00	Mercado de Las Lajas	Hombre y Mujer	Yuca, plátano, guineo, maíz y fréjol.
BELLAVISTA	Arroz, guineo, yuca, huevos y carne	Todo el tiempo	\$ 15.00	Mercado de Las Lajas	Hombre y Mujer	Yuca, guineo y maíz
AMARILLOS	Arroz, guineo y yucas	Todo el tiempo	\$ 15.00	Mercado de Las Lajas	Hombre y Mujer	Yuca, maíz y guineo
SAN ANTONIO	Leche, aves, carnes, arroz, huevos y yuca	Diariamente	\$ 15.00	Mercado de Las Lajas	Hombre y Mujer	Yuca, guineo, leche, aves
SAN JOSE	Carne, papas, huevos, maíz, fréjol	Todos los días	\$ 15.00	Mercado de Las Lajas	Hombre y Mujer	Yuca, guineo, plátano, leche y aves

FUENTE: Taller participativo y Junta Parroquial

La alimentación de la población que habita en cada recinto de la Parroquia La Libertad, está preferenciada por el consumo de arroz, fréjol, carne, plátanos, queso, leche, papas y legumbres alimentos que consumen diariamente, considerándose una dieta balanceada a un costo semanal de 15 a 20 dólares; éstos alimentos los adquieren en el mercado de la Cabecera Parroquial La Victoria. Según la información, se observa que para la compra de los productos de primera necesidad lo hacen los hombres y las mujeres de la zona convirtiéndose en responsables comunes de la alimentación del hogar la pareja.



Existe también el consumo de productos del lugar y que son cultivados por ellos/as mismo en sus propias fincas como la yuca, el plátano, guineo, fréjol, maíz, café, queso, y las aves.

4.- CREYENTES RELIGIOSOS

LUGAR	NUMEROS DE FAMILIAS CREYENTES RELIGIOSAS	
	CATÓLICOS	EVANGELISTAS
LA LIBERTAD	78 Familias	2 Familias
LA AVANZADA	32 Familias	-
PUYANGO	36 Familias	-
CHIRIBOGA	40 Familias	-
BELLAVISTA	20 Familias	-
AMARILLOS	20 Familias	-
SAN ANTONIO	10 Familias	-
SAN JOSE	3 Familias	-
TOTAL	239 Familias	2 Familias

FUENTE: Taller participativo y Junta Parroquial

En la Parroquia La Libertad predomina la religión católica en un 99%; es así que 239 familias de los 7 recintos y la Cabecera Parroquial son católicos; el 1% que representan a 2 familias que pertenecen a la Cabecera Parroquial de La Libertad practican la religión evangélica.

5.- MANEJO DE CONFLICTOS

LUGAR	CONFLICTOS MAS FRECUENTES QUE SE DAN	CUALES SON LOS INTERESES QUE ESTÁN DE POR MEDIO	ENTRE QUIENES SE DAN MAS LOS CONFLICTOS	QUIENES INTERVIENEN PARA RESOLVERLOS
LA LIBERTAD	Use de caminos, animales y cercas	Caminos, animales	Vecinos	Autoridades
LA AVANZADA	Caminos, por incomprensión	Problemas de medianías	Vecinos	Autoridades
PUYANGO	Incomprensión	Educación, cultura	Vecinos	Autoridades
CHIRIBOGA	Por caminos criticas destructivas	Caminos, animales	Vecinos	Autoridades
BELLAVISTA	Por caminos criticas destructivas	Caminos, animales	Vecinos	Autoridades
AMARILLOS	Por caminos criticas destructivas	Caminos, animales	Vecinos	Autoridades
SAN	Por caminos criticas destructivas	Caminos, animales	Vecinos	Autoridades



ANTONIO				
SAN JOSE	Por caminos criticas destructivas	Caminos, animales	Vecinos	Autoridades

FUENTE: Taller participativo y Junta Parroquial

Los conflictos están latentes en la sociedad, pero es importante como resolverlos, la Parroquia La Libertad y sus Recintos no se eximen de ello es así que l@s participantes mencionan que entre los conflictos frecuentes que se dan son por las siguientes razones: por uso de caminos, animales y cercas, en otras ocasiones por incomprensión entre vecinos y críticas negativas que afectan al ser humano; esta situación se da entre vecinos del lugar, y para resolverlos acuden y o intervienen las autoridades del lugar.

6.- VIOLENCIA CIUDADANA

LUGAR	VIOLENCIA SOCIAL			
	TIPOS	CADA QUE TIEMPO	QUIEN LOS RESUELVE	MOTIVOS PARA QUE SE PRESENTEN
LA LIBERTAD	Violencia entre falsos Rumores	Casual	autoridades y a base de Dialogo	Alcohol y chismes
LA AVANZADA	Maltrato a los Niños por sus Progenitores	Casual	Dialogo	Desobediencia familiar
PUYANGO	Falsos rumores	Todo el tiempo	nadie	Chismes
CHIRIBOGA	Entre amigos por alcohol	En tiempo de fiestas	Dialogo	Por alcohol
BELLAVISTA	Problemas Familiares	Casual	Dialogo	Celos
AMARILLOS	Problemas Familiares	Casual	Autoridades Dialogo	Celos
SAN ANTONIO	Familiares	Casual	Autoridades Dialogo	Celos
SAN JOSE	-	-	-	-

FUENTE: Taller participativo y Junta Parroquial

Las relaciones familiares se ven deterioradas debido a vicios, conductas y costumbres de la comunidad, esta situación se da por factores educativos culturales, económicos, en donde la violencia ciudadana se ve afectada por el alcohol, los chismes, la desobediencia familiar y los celos; este fenómeno lo vive la gente del lugar en el caso de celos, alcohol y desobediencia casualmente, chismes todo el tiempo y se agudiza la violencia aun mas en tiempo de fiestas,



generalmente cuando entre amigos están libando y se genera discusiones fuertes que llevan hasta la violencia física; estos problemas son resueltos por medio del dialogo o con el apoyo de autoridades.

7.- ASPIRACIONES DE LOS JÓVENES

ASPIRACIONES	A DONDE SE PUEDEN CUMPLIR	COMO PUEDEN APORTAR
ESTUDIAR	La Libertad y sitios	Con un colegio que tenga una buena especialidad
TRABAJO	La Libertad y sitios	Que los gobernantes nos apoyen a crear fuentes de trabajo
COMERCIALIZAR	En la Parroquia	Asociarnos para vender los productos que produce nuestra tierra
VIAS	En toda la cabecera Parroquial	Gestionando al Ministerio de Obras Públicas
ATENCIÓN MÉDICA	En la Parroquia y sus Recintos	Solicitando al Ministerio de Salud que nos apoye con personal capacitado
CHARLAS SOCIALES	En toda la Parroquia	Solicitando ayuda a las personas especializadas en estos temas
CAPACITACIÓN	En toda la Parroquia	Preparándonos para producir nuestros alimentos
CONCIENCIAR A LAS PERSONAS	En toda la Parroquia	Mediante talleres con personas especializadas
QUE NOS TOMEN EN CUENTA A LOS JÓVENES	En toda la Parroquia	Organizándonos en grupos para que las autoridades nos tomen en cuenta
LOS JÓVENES NO QUEREMOS SALIR	De la Parroquia	Porque queremos ser parte del desarrollo de nuestra Parroquia

FUENTE: Taller participativo y Junta Parroquial

Los jóvenes son el potencial humano que dispone la Parroquia la Libertad, ellos también tienen aspiraciones y pueden aportar para generar desarrollo dentro de sus pueblos, es así que cuando se les preguntó a un grupo focal representativo de la Parroquia ¿cuales son sus aspiraciones?, ellos respondieron: estudiar, capacitarse, concienciar a las personas del lugar, que nos tomen en cuenta a los jóvenes, trabajar, comercializar los productos, obtener mejores vías de comunicación carrozables para la implementación del ecoturismo en la zona, por ser poseedores de varias reliquias naturales, como el Bosque Petrificado de Puyango, la Cascada de la Moquillada, y la variedad de flora y fauna existente, constituyéndose en grandes ventajas competitivas para potenciar el turismo a nivel local, nacional, e internacional; atención médica, los jóvenes queremos salir. Ellos creen que para lograr sus aspiraciones deben realizarlo en la misma parroquia, en los recintos y pueden aportar significativamente con un Colegio que ofrezca una buena especialidad, que los gobernantes



creen fuentes de trabajo, asociarnos para vender los productos de la zona. Gestionando obras ante los Ministerios de Obras Públicas, Ministerio de Salud, que apoye con personal capacitado, preparándonos para producir nuestros alimentos, a través de talleres con personas especializadas, organizándonos en grupos para que las autoridades nos tomen en cuenta

8.- PROBLEMAS QUE MAS LES AFECTA A LOS JOVENES

PROBLEMAS	DONDE SE ORIGINAN	QUE SOLUCIONES PUEDEN DAR
ALCOHOLISMO	En la calle	Practicar deportes
TABAQUISMO	En diferentes lugares	Controlar la venta a menores de edad
DROGAS	Falta de comunicación con los padres	La comunicación con los padres
EL DIVORCIO	En los hogares	El dialogo entre parejas
NO SE CUMPLE LA LEY	Las Autoridades	Las autoridades que pongan orden en las cantinas
FALTA DE COMPRENSIÓN	En la familia	Los hijos respeten a sus padres
MALTRATO FAMILIAR	En los hogares	Que haya menos alcoholismo
FALTA DE TRABAJO	En todo lugar	Crear fuentes de trabajo

FUENTE: Taller participativo y Junta Parroquial

Los problemas encontrados dentro de la pregunta ¿Qué más afecta a los jóvenes? Son:

- El alcoholismo
- El tabaquismo
- Las drogas
- El divorcio
- Incomprensión
- Maltrato familiar
- Carencia de fuentes de trabajo

Estos problemas se originan en diferentes lugares como la calle, en hogares desorganizados, por falta de comunicación entre padres y entre padres e hijos.

En el análisis con los mismos participantes, aportaron con las soluciones para lograr el cambio; ellos respondieron:

- Practicar el deporte
- Controlando la venta de cigarrillos a menores de edad
- Fomentar la comunicación con los padres



- El diálogo entre parejas
- Autoridades pongan orden en las cantinas
- Fomentar la disminución o erradicación del alcohol
- Crear fuentes de trabajo.



COMPONENTE ECONÓMICO PRODUCTIVO

1.- PRODUCCIÓN DE AGRICULTURA

LUGAR	Nº DE FAMILIAS	PRODUCCIÓN ANUAL POR QUINTALES/RACIMOS			
		PLATANO	YUCA	CAFÉ	MAÍZ
LA LIBERTAD	80	400 Rac.	300 qq.	1000 qq	540 qq
LA AVANZADA	32	300 Rac.	1.000 qq.	500 qq	150 qq
PUYANGO	36	-	100 qq.	60 qq	500 qq
CHIRIBOGA	40	-	500 qq	400 qq	30 qq
BELLAVISTA	20	100 Rac.	100 qq.	350qq	30 qq
AMARILLOS	20	-	100 qq.	100 qq	40 qq
SAN ANTONIO	10	200 Rac.	400 qq.	300 qq	40 qq
SAN JOSE	3	100 Rac.	300 qq.	50 qq	30 qq
TOTALES	241	1.100 Rac	2.800 qq.	2.760 qq.	1.360 qq.

FUENTE: Taller participativo y Junta Parroquial

La producción de la zona en la Cabecera Parroquial y los 7 Recintos de la Parroquia La Libertad de las 241 familias son: plátano que produce entre 100 y 400 racimos anuales, yuca entre 100 y 1000 quintales al año, café entre 50 y 1000 quintales anuales y el maíz entre 30 y 540 quintales.

Anualmente la Parroquia produce 1.110 racimos de plátano, 2.800 quintales de yuca, 2.760 quintales de café, 1.360 quintales de maíz. Además de esta producción, los habitantes de la zona producen en menor escala hortalizas y legumbres que sirven para el consumo familiar.



2.- HECTÁREAS DE CULTIVO

LUGAR	Nº DE FAMILIAS	HECTÁREAS DE CULTIVO				
		PASTO	CAFÉ	MAIZ	PLATANO	YUCA
LA LIBERTAD	80	4600 Hetas	200 Hetas	25 Hetas	3 Hetas	5 Hetas
LA AVANZADA	32	2600 Hetas	37 Hetas	5 Hetas	6 Hetas	4 Hetas
PUYANGO	36	4000 Hetas	10 Hetas	5 Hetas	-	2 Hetas
CHIRIBOGA	40	3000 Hetas	50 Hetas	5 Hetas	2 Hetas	2 Hetas
BELLAVISTA	20	140 Hetas	40 Hetas	2 Hetas	4 Hetas	2 Hetas
AMARILLOS	20	300 Hetas	50 Hetas	2 Hetas	1 Hetas	1 Hetas
SAN ANTONIO	10	80 Hetas	10 Hetas	2 Hetas	1 Hetas	1 Hetas
SAN JOSE	3	50 Hetas	3 Hetas	1 Hetas	-	1 Hetas
TOTALES	241	14770 Hetas	400 Hetas	47 Hetas	17 Hetas	18 Hetas

FUENTE: Taller participativo y Junta Parroquial

El uso potencial del suelo por hectáreas de cultivo se da de la siguiente manera: existen 241 familias de la Cabecera Parroquial y los 7 Recintos de la Parroquia La Libertad, cultivan café en 400 hectáreas, maíz en 47 hectáreas, plátano en 17 hectáreas y yuca en 18 hectáreas, también se visualiza 14.770 hectáreas que corresponden al cultivo de pastizales.

Haciendo relación con el cuadro Nro1 sobre producción de agricultura, obtenemos la productividad por hectárea de la siguiente manera: el café rinde por cada hectárea 6,9 quintales anuales, el maíz por cada hectárea rinde 29 quintales, el plátano produce 67,70 racimos por hectárea y, la yuca produce 155,5 quintales anuales por hectárea.

Además, el Plan de Desarrollo Regional del Sur en su Tomo I de la Sub Comisión Ecuatoriana PREDESUR señala que: el potencial del suelo que la Provincia de el Oro posee, por la diversidad de climas y suelos, así como por la influencia marítima, tiene cultivos como banano, cacao, café, arroz, maíz, papa, avena, hortalizas, y frutas, notándose en el Cantón Las Lajas y particularmente en la Parroquia La Libertad el predominio de cultivos son de café y de maíz.



3.- PRODUCCIÓN DE GANADO VACUNO

LUGAR	Nº FAMILIAS	PRODUCCIÓN GANADERA				
		TOTAL DE GANADO VACUNO	RAZA	PRODUCCIÓN DE LECHE Y CARNE	VENTA MENSUAL DE CABEZAS DE GANADO	VENTA MENSUAL DE LECHE
LA LIBERTAD	40	1500	Brahmán	Carne y Leche	50 cabezas	Consumo
LA AVANZADA	12	500	Brahmán	Carne y Leche	5 cabezas	Consumo
PUYANGO	33	1000	Brahmán	Carne y Leche	10 cabezas	Consumo
CHIRIBOGA	13	1000	Brahmán	Carne y Leche	5 cabezas	Consumo
BELLAVISTA	4	140	Brahmán	Carne y Leche	5 cabezas	Consumo
AMARILLOS	6	300	Brahmán	Carne y Leche	5 cabezas	Consumo
SAN ANTONIO	5	150	Brahmán	Carne y Leche	1 cabeza	Consumo
SAN JOSE	3	50	Brahmán	Carne y Leche	1cabezas	Consumo
TOTALES	116	4.640			82 cabezas	

FUENTE: Taller participativo y Junta Parroquial

A la crianza de ganado vacuno se dedican 116 familias, produciendo 4.640 cabezas en los Recintos de la parroquia la Libertad; todo el ganado es de raza Brahmán.

La producción de leche sirve para autoconsumo de las familias del lugar; para la venta se destina ganado en pie, 82 cabezas mensualmente.



4.- TENENCIA DE LA TIERRA

LUGAR	Nº FAMILIAS	TENENCIA DE LA TIERRA	
		TOTAL DE FINCAS	No. DE FINCAS PROPIAS
LA LIBERTAD	80	65	65
LA AVANZADA	32	19	19
PUYANGO	36	31	31
CHIRIBOGA	40	31	31
BELLAVISTA	20	13	13
AMARILLOS	20	13	13
SAN ANTONIO	10	5	5
SAN JOSE	3	6	6
TOTALES	241	183	183

FUENTE: Taller participativo y Junta Parroquial

Las Diferentes formas de tenencia de la Tierra se hacen presentes en el respectivo cuadro, se observa claramente que existe un sistema de producción familiar en donde se refleja que las 241 familias poseen en su totalidad 183 fincas, de las cuales el 100% son propias.

Por otro lado se observa que la mayor cantidad de fincas se encuentran ubicadas en la Cabecera Parroquial La Libertad, ya que las 80 familias son poseedoras de 65 fincas.



5.- SANIDAD VEGETAL

LUGAR	QUE CULTIVOS ATACA	ENFERMEDADES	PLAGAS	ÉPOCA QUE APARECEN
LA LIBERTAD	Café, pasto, maíz, yuca, plátano, banano, fréjol, naranja, mani guayaba, piña	Ojo de pollo, hielo, lancha, yesca, picudo, sigatoca, cucucho	Broca, perico, lagartija, langosta, perico, ardilla, guatusa, polilla, pájaros, mono, hormiga, ratón	Tiempo de cosechas, invierno, todo el tiempo, verano.
LA AVANZADA	Café, pasto, maíz, yuca, plátano, banano, fréjol, naranja, mani guayaba, piña	Ojo de pollo, hielo, lancha, yesca, picudo, sigatoca, cusumbo	Broca, perico, lagartija, langosta, perico, ardilla, guatusa, polilla, pájaros, mono, hormiga, ratón	Tiempo de cosechas, invierno, todo el tiempo, verano.
PUYANGO	Café, pasto, maíz, yuca, plátano, banano, fréjol, naranja, mani guayaba, piña	Ojo de pollo, hielo, lancha, yesca, picudo, sigatoca,	Broca, perico, lagartija, langosta, perico, ardilla, guatusa, polilla, pájaros, mono, hormiga, ratón	Tiempo de cosechas, invierno, todo el tiempo, verano.
CHIRIBOGA	Café, pasto, maíz, yuca, plátano, banano, fréjol, naranja, mani guayaba, piña	Ojo de pollo, hielo, lancha, yesca, picudo, sigatoca,	Broca, perico, lagartija, langosta, perico, ardilla, guatusa, polilla, pájaros, mono, hormiga, ratón	Tiempo de cosechas, invierno, todo el tiempo, verano.
BELLAVISTA	Café, pasto, maíz, yuca, plátano, banano, fréjol, naranja, mani guayaba, piña	Ojo de pollo, hielo, lancha, yesca, picudo, sigatoca,	Broca, perico, lagartija, langosta, perico, ardilla, guatusa, polilla, pájaros, mono, hormiga, ratón	Tiempo de cosechas, invierno, todo el tiempo, verano.
AMARILLOS	Café, pasto, maíz, yuca, plátano, banano, fréjol, naranja, mani guayaba, piña	Ojo de pollo, hielo, lancha, yesca, picudo, sigatoca,	Broca, perico, lagartija, langosta, perico, ardilla, guatusa, polilla, pájaros, mono, hormiga, ratón	Tiempo de cosechas, invierno, todo el tiempo, verano.
SAN ANTONIO	Café, pasto, maíz, yuca, plátano, banano, fréjol, naranja, mani guayaba, piña	Ojo de pollo, hielo, lancha, yesca, picudo, sigatoca,	Broca, perico, lagartija, langosta, perico, ardilla, guatusa, polilla, pájaros, mono, hormiga, ratón	Tiempo de cosechas, invierno, todo el tiempo, verano.
SAN JOSE	Café, pasto, maíz, yuca, plátano, banano, fréjol, naranja, mani guayaba, piña	Ojo de pollo, hielo, lancha, yesca, picudo, sigatoca,	Broca, perico, lagartija, langosta, perico, ardilla, guatusa, polilla, pájaros, mono, hormiga, ratón	Tiempo de cosechas, invierno, todo el tiempo, verano.

FUENTE: Taller participativo y Junta Parroquial

Las enfermedades frecuentes que atacan a los cultivos de toda la Parroquia La Libertad son las siguientes: ojo de pollo, hielo, lancha, yesca, picudo, sigatoca; estas enfermedades afectan a los cultivos que mantienen las familias del lugar como al café, pasto, yuca, plátano, banano, fréjol, mani, y a frutales como: la naranja, guayaba, y piña; estos productos son atacados por plagas como: la broca, perico, lagartilla, langosta, polilla, pájaros, monos, hormigas, ratones; este fenómeno se da todo el año especialmente en época de verano en las cosechas, o sea en los meses de junio a diciembre.



6.- SANIDAD ANIMAL

LUGAR	ENFERMEDADES	COMO CONTROLA	EPOCAS QUE APARECEN	QUE REMEDIO SEMPLICAN	CADA QUE TIEMPO APLICAN	CONOCEN REMEDIOS CASEROS	QUIEN LES ENSEÑO
LA LIBERTAD	Fiebre aftosa, carbunco, parásitos, borrachera.	Vacunas y desparasitantes	Invierno y Verano	Sintosep, anti aftosa, ivomec, etc.	Cada 6 meses	Aceite con nebulon	Veterinario
LA AVANZADA	Fiebre aftosa, carbunco, parasitosis.	Vacunas y desparasitantes	Invierno y Verano	Sintosep, anti aftosa, moscatrin	Cada 6 meses	Aceite con nebulon	Veterinario
PUYANGO	Fiebre aftosa, carbunco, parásitos	Vacunas y desparasitantes	Invierno y Verano	Sintosep, ivomec anti aftosa.	Cada 6 meses	Aceite con nebulon	Veterinario
CHIRIBOGA	Fiebre aftosa, carbunco, parásitos	Vacunas y desparasitantes	Invierno y Verano	Sintosep, anti aftosa.	Cada 6 meses	Aceite con nebulon	Veterinario
BELLAVISTA	Fiebre aftosa, carbunco	Vacunas y desparasitantes	Invierno y Verano	Sintosep, anti aftosa.	Cada 6 meses	-	Veterinario
AMARILLOS	Fiebre aftosa, carbunco	Vacunas y desparasitantes	Invierno y Verano	Sintosep, anti aftosa.	Cada 6 meses	-	Veterinario
SAN ANTONIO	Fiebre aftosa, carbunco	Vacunas y desparasitantes	Invierno y Verano	Sintosep, anti aftosa.	Cada 6 meses	Aceite con nebulon	Veterinario
SAN JOSE	Fiebre aftosa, carbunco	Vacunas y desparasitantes	Invierno y Verano	Sintosep, anti aftosa.	Cada 6 meses	Aceite con nebulon	Veterinario

FUENTE: Taller participativo y Junta Parroquial

Se observa el predominio de las enfermedades comunes en los animales que habitan en la Parroquia La Libertad, estos son la fiebre aftosa, le sigue en importancia el carbunco, y la parasitosis; la época en que aparecen estas enfermedades son en invierno y verano, en los meses de enero a mayo y de junio a diciembre respectivamente; los propietarios de la población ganadera controlan las enfermedades con vacunas y desparasitantes con remedios químicos como el Sintosep, Antiaftosa, Ivomec, y el Moscatrin; esto lo hacen cada seis meses; también utilizan remedios caseros como el aceite con nebulón e indican que el uso de estos medicamentos les ha enseñado sus ancestros por medio de la transferencia de conocimientos y médicos veterinarios de la zona y cantones aledaños.



7.- COMERCIALIZACIÓN

LUGAR	PRODUCTOS QUE VENDEN AL MERCADO	LUGARES DE COMERCIALIZACION	A QUIEN VENDEN	LOS QUE DEDICAN AL CONSUMO FAMILIAR
LA LIBERTAD	Café, maíz y plátano	La Victoria, Marcabeli y Alamor	Intermediarios	Plátano, yuca, maíz, fréjol
LA AVANZADA	Café, maíz y plátano	La Victoria, Marcabeli, el Lirio y Alamor	Intermediarios	Café, Plátano, yuca, maíz, fréjol, maní y legumbres
PUYANGO	maíz y arroz.	Alamor y Arenillas	Intermediarios	Maní, yuca, maíz, fréjol y legumbre
CHIRIBOGA	Café, maíz	La Victoria	Intermediarios	Plátano, yuca, maíz, fréjol y guineo
BELLAVISTA	Café, maíz	La Victoria y Alamor	Intermediarios	Plátano, yuca, maíz, fréjol
AMARILLOS	Café, maíz	La Victoria	Intermediarios	Plátano, yuca, maíz, fréjol y guineo
SAN ANTONIO	Café, maíz	La Victoria, Arenillas y Alamor	Intermediarios	Plátano, yuca, maíz, fréjol y guineo
SAN JOSE	Café, maíz	La Victoria, Arenillas y Alamor	Intermediarios	Guineo, yuca, maíz, fréjol

FUENTE: Taller participativo y Junta Parroquial

El proceso de mercadeo y comercialización de los productos agrícolas tienen un fundamento económico básico, la producción existente se desarrolla en base a las condiciones y potencialidades de la zona, a las condiciones socio-económicas de los productores que lo generan, a la tecnología disponible y utilizable, en función de los requerimientos y necesidades del mercado local a los que orientan los diferentes productos por medio de la comercialización de tipo informal. Los productos que comercializan son el café, maíz y plátano lo distribuyen en la cabecera Parroquial de la Victoria, Marcabeli y Alamor. La venta lo hacen a intermediarios de la zona, quienes aprovechando que las familias del área urbana consumen estos productos lo venden obteniendo buenas ganancias.

También existen productos destinados al consumo familiar como parte de su alimentación diaria; estos son el café, maíz, yuca, fréjol, legumbres y el plátano.



8.- CREDITOS Y FINANZAS (PRODUCCIÓN AGROPECUARIA)

LUGAR	CREDITO				
	Tipos de Hipoteca	Total de Familias que manejan	Actividades que invirtieron	Instituciones que financiaron	Intereses que prestaron
LA LIBERTAD	Abierta	5	Café y ganado	COFENAC - BNF	9-18 %
LA AVANZADA	-	-	-	-	-
PUYANGO	Fincas	2	Ganado	BNF	18%
CHIRIBOGA	Fincas	1	Café	BNF	9%

FUENTE: Taller participativo y Junta Parroquial

Las Instituciones crediticias que financian gran parte de la producción agropecuaria son la COFENAC y el Banco Nacional de Fomento, los préstamos tienen un interés que fluctúa del 9 al 18%; el tipo de hipoteca puede ser Abierta, en donde se pone en prenda cualquier bien que la institución crediticia lo requiera, también puede ser de tipo Finca en donde queda hipotecado el terreno que sirve para la producción agropecuaria.

Las actividades para lo cual las familias de la zona intervienen en un crédito son principalmente para la producción de café y ganado vacuno; actualmente alrededor de 8 familias han accedido a éste servicio crediticio.



9.- COMERCIO LOCAL

LUGAR	COMERCIO LOCAL		
	TIPOS DE COMERCIO	Nº DE ESTABLECIMIENTOS	LUGARES DONDE SE PROVEEN
LA LIBERTAD	Tiendas	5	La Victoria
LA AVANZADA	Tiendas	1	
PUYANGO	Tiendas	4	
CHIRIBOGA	Tiendas	1	
BELLAVISTA	-	-	
AMARILLOS	Tienda	1	Puyango
SAN ANTONIO	Tiendas	1	
SAN JOSE	-	-	
TOTALES		12	

FUENTE: Taller participativo y Junta Parroquial

De los talleres participativos se obtuvieron los siguientes datos que refleja la actividad comercial: existen 12 tiendas distribuidas en cinco Recintos, La Libertad cuenta con 5 tiendas, La Avanzada dispone de 1 tienda, Puyango 4 tiendas, Chiriboga 1 tienda, Amarillos 1 tienda y San Antonio 1 tienda; estas son abastecidas con productos que provienen de La Victoria y Puyango en el Cantón Las Lajas, los productos que se comercializan en estos lugares son básicamente de primera necesidad excepto legumbres y hortalizas.



10.- ATRACTIVOS TURÍSTICOS

LUGAR	TIPOS DE ATRACTIVOS TURÍSTICOS		
	NATURALES	HISTÓRICOS	CULTURALES
LA LIBERTAD	Bosque Petrificado Puyango	Bosque Petrificado La Maquillada (Túnel con cascada) Panecillo (Mirador)	Restos Arqueológicos (utensilios) Gastronomía (humitas, fritada)
LA AVANZADA		NO HAY	
PUYANGO	Bosque petrificado Arqueológicos (Animales de Piedra Puyango) Caracoles de Piedra)		Museo
CHIRIBOGA	Cascada de Cañas		Gastronomía (Seco de gallina criolla y chanfaina)

FUENTE: Taller participativo y Junta Parroquial

La Parroquia dispone de varios atractivos turísticos; estos son naturales, históricos y culturales respectivamente como:

- El Bosque petrificado Puyango
- La Maquillada (túnel con cascada)
- Panecillo (mirador)
- Cascada de Cañas
- Restos arqueológicos (animales, caracoles de piedra, utensilios varios, etc)
- Museo
- Gastronomía.

Los atractivos turísticos citados se encuentran ubicados en los Recintos La Libertad, Puyango y Chiriboga, estos han sido poco explotados

La accesibilidad a los diferentes atractivos resulta una limitante por no existir una frecuencia de transporte, no existir alojamiento, restaurantes, etc.

Por lo tanto no existe la oferta turística de servicios para turistas o visitantes por la limitada capacidad para satisfacer necesidades de alimentación, alojamiento que demanden los turistas para explotar este potencial



11.- PRODUCCIÓN ARTESANAL

LUGAR	FAMILIAS O PERSONAS QUE PRODUCEN	TIPO DE ARTERSANIAS	USO	
			HOGAR	VENTA
LA LIBERTAD	Juan Castillo, Paulina Castillo, Abelardo Castillo	Lomillos, Retobada, Rendas, Arreglo de Zapatos, Bombas, Tejidos de los Zapatos, Almohadones y Tapetes.	Hogar	15%
CHIRIBOGA	Esperanza Rojas Rosa Castillo y Lucinda Calva	Teje, bolsos, zapatos, peluches, bordados, y marcados	Hogar	15%

FUENTE: Taller participativo y Junta Parroquial

Para analizar la producción artesanal, se tomaron en cuenta los datos proporcionados por los participantes en los talleres de diagnóstico y las autoridades de la Junta Parroquial, quienes indican que la actividad artesanal es de servicios comunitarios, sociales y personales, específicamente de servicios personales y de los hogares entre las que se encuentran: actividades de confección de lomillos, retobada, riendas; actividades de reparación de calzado y bombas ; confección de materiales textiles como tejido de zapatos, confección de almohadones y tapetes, tejido de bolsos, confección de peluches, y bordados; actividad que realizan 6 familias de los Recintos La Libertad y Chiriboga quienes producen el 75% para el hogar y el 15 % para la venta.



12.- INGRESOS FAMILIARES PROMEDIO ANUAL

RECINTO	INGRESOS										TO TAL IN GRESOS	EGRESOS			TOTAL EGRE SOS	UTILI DAD
	CAFE		PLA TANO		MAIZ		YUCA		GANADO			ALI MEN TACIÓ N	SE MILL A	JORN A LES		
	qq	v	qq	v	qq	v	qq	v	CB	V						
LIBERTAD	100	24000	400	800	200	1600	300	3000	1500	405000	412400	720	4000	1000	9720	402480
LA AVANZADA	500	12000	300	600	150	750	1000	10000	500	135000	138550	1200	1500	2500	5200	133350
PUYANGO	60	1440	-	-	500	2500	100	1000	400	108000	112940	1200	1000	1500	3700	109240
SAN ANTONIO	500	12000	200	400	10	150	500	5000	300	81000	87750	1200	1500	2500	5200	82550
SAN JOSE	350	8400	100	200	30	150	100	1000	140	37800	47550	720	1200	1700	3620	43630
CHIRIBOGA	100	2400	100	200	40	200	400	4000	300	81000	87800	720	1000	1500	3220	84580
AMARILLOS	300	7200	-	-	40	200	300	3000	200	54000	64400	720	1300	1800	3820	60580
BELLAVISTA	50	1200	-	-	30	150	-	-	50	13500	14850	720	500	1000	2220	12630

FUENTE: Taller participativo y Junta Parroquial

Las familias de la Parroquia La Libertad y sus Recintos, se dedican a labores agropecuarias como actividad principal; de la información recabada se observa que la venta de sus principales productos son café, plátano, maíz, yuca y ganado; las familias realizan una serie de gastos, que se convierten en egresos para obtener una buena alimentación, comprar semillas y pagar los jornales.

En el análisis se observa la utilidad, la misma que se ha dividido por el número de familias por cada uno de los Recintos, el resultado demuestra la utilidad promedio anual por familia de la siguiente manera:

La Libertad 5.031 dólares anuales, La Avanzada 5.334 dólares anuales, Puyango 3.034 dólares anuales, San Antonio 8.255 dólares anuales, San José 14.643 dólares anuales, Chiriboga 2.226 dólares anuales Amarillos 4.660 dólares anuales, Bellavista 902 dólares anuales.

A nivel parroquial los ingresos promedio por familia es de 5.511 dólares anuales.



COMPONENTE TERRITORIAL, AMBIENTE Y RIESGOS

1.- VIVIENDA

LUGAR	Nº DE VIVIENDAS					TIPO DE VIVIENDA QUE PREDOMINA		
	Total	Cemento madera	Madera	Otros adobe	Cemento	Dos Pisos	Villa	Dos techos
LA LIBERTAD	71	11	-	28	32	3	15	-
LA AVANZADA	37	4	1	30	2	-	2	-
PUYANGO	41	3	-	12	26	-	3	-
CHIRIBOGA	45	30	2	1	12	7	33	6
BELLAVISTA	14	3	-	11	-	-	-	1
AMARILLOS	13	8	-	-	5	-	-	-
SAN ANTONIO	9	-	-	9	-	-	1	-
SAN JOSE	5	-	-	5	-	-	-	-
TOTALES	235	59	3	96	77	10	54	7
PORCENTAJE	100%	25%	1,3%	40,8%	59 %			

FUENTE: Taller participativo y Junta Parroquial

La Parroquia La Libertad cuenta con un total de 235 viviendas en la Cabecera Parroquia y sus siete Recintos, han sido construidas con los siguientes materiales; 59 son mixtas, es decir de cemento y madera ubicadas en 6 Recintos, le corresponde el 25% del total de viviendas; 3 construidas con madera que se ubican en 2 Recintos, es el 1,2% del total de viviendas, 96 construidas con materiales de la zona como es el adobe, estos corresponden a 7 Recintos ubicándose el en 40,8% del total de viviendas y 77 son de cemento ubicadas en 5 Recintos con un 59% del total de viviendas. De estas existen 10 construidas de dos pisos, tipo Villa 54 y 7 de dos techos.



2.- SUELOS

LUGAR	TIPO DE SUELOS	CARACTERÍSTICAS	COLOR	PROFUNDIDAD	FERTILIDAD	CULTIVOS QUE SE DAN
LA LIBERTAD	Arcilloso, Arenoso, Gredoso	Fino, Grueso	Café, Amarillo	20 cm.	Buena, Regular	Yuca, café, plátano, maíz
LA AVANZADA	Arcilloso, Arenoso, Gredoso	Fino, Grueso	Café, Amarillo	50 cm.	Buena, Regular	Yuca, café, plátano, maíz
PUYANGO	Pedroso, Gredoso	Grueso	Amarillo	30 cm.	Regular	Yuca, maíz, arroz
CHIRIBOGA	Arcilloso, Arenoso, Gredoso	Fino, Grueso	Café, Amarillo	50 cm.	Buena, Regular	Yuca, café, plátano, maíz
BELLAVISTA	Arcilloso, Arenoso, Gredoso	Fino, Grueso	Café, Amarillo	30 cm.	Buena, Regular	Yuca, café, plátano, maíz
AMARILLOS	Arcilloso, Arenoso, Gredoso	Fino, Grueso	Café, Amarillo	50 cm.	Buena, Regular	Yuca, café, plátano, maíz
SAN ANTONIO	Arcilloso, Arenoso, Gredoso	Fino, Grueso	Café, Amarillo	30 cm.	Buena, Regular	Yuca, café, plátano, maíz
SAN JOSE	Arcilloso, Arenoso, Gredoso	Fino, Grueso	Café, Anarillo	50 cm.	Buena, Regular	Yuca, café, plátano, maíz, camote

FUENTE: Taller participativo y Junta Parroquial

Del diagnóstico se observa tres tipos de suelos con que cuenta la Parroquia La Libertad, estos son el arcilloso, arenoso y gredoso, sus características fina y gruesa, el color fluctúa según el lugar entre café y amarillo, cuentan con una profundidad aproximada entre 20, 30 y 50 cm., la fertilidad es consideradas entre buena y regular; su uso potencial es estrictamente para cultivos de yuca, café, plátano, maíz, y camote.



3.- RECURSOS NATURALES

PROBLEMAS	RIESGOS	POTENCIALIDADES
Tala indiscriminada de bosques	Micro Cuencas	Clima
Quema de pastizales y bosques	Contaminación del agua	Bosque
Contaminación de agua (río Puyango, quebradas, riachuelos)	Impacto Ambiental	Moquillada
Quebradas y riachuelos	Derivado de la basura	Cascada
Utilización de fertilizantes	Utilización de químicos	Bosque
Erupción del suelo	Talas de Bosque	Fauna, Flora
Mal aprovechamiento de la apicultura	Contaminación del Río Puyango	Café Aromático
Cacería indiscriminada de animales	Exterminación de animales, plagas y cultivos	Suelo Fertilizante

FUENTE: Taller participativo y Junta Parroquial

Existe una serie de problemas encontrados en lo que respecta a recursos naturales, como son:

- Tala indiscriminada de bosques
- Quema de pastizales y bosques
- Contaminación del agua (río Puyango, quebradas y riachuelos)
- Utilización de fertilizantes
- Erupción del suelo
- Mal aprovechamiento de la apicultura
- Cacería indiscriminada de animales

Estos problemas afectan principalmente a las Micro Cuencas, contaminación de agua, impacto ambiental, al medio ambiente, provocan erupción del suelo por la tala de bosques, y la exterminación de animales, plagas y cultivos.

Se ha considerado las potencialidades y prioridades con las que cuenta la parroquia para proponer cambios y trabajar con programas y proyectos encaminados a rescatar la biodiversidad, estas son:

- El clima
- El Bosque
- Las Cascadas, la Fauna y flora, El Café aromático
- El suelo fertilizado



4.- HIDROGRAFIA

LUGAR	PRINCIPALES RIOS/QUEBRADAS			
	NOMBRE	EXTENSIÓN	LUGAR DONDE NACEN	LUGAR QUE DESEMBOCAN
LA LIBERTAD	Los Sábalos	10 Km.	La Libertad	Río Puyango
	El Tigre	10 Km.	Cordillera del Tigre	Río Puyango
	Trapasola	20 Km.	La Libertad	Río Puyango
	S/N	10 Km.	La Libertad	Quebrada Las Lajas
LA AVANZADA	Río Las Lajas	5 Km.	Cerro de El Oro	Pasa al Perú
PUYANGO	-	-	-	-
CHIRIBOGA	Cañas	8 Km.	Cordillera El Tigre	Quebrada Las Lajas
BELLAVISTA	Trapasola	12 Km.	La Libertad	Puyango
AMARILLOS	Quebrada de Cañas	3 Km.	Amarillos	Río Las Lajas
SAN ANTONIO	Riachuelo	2 Km.	San Antonio	Quebradilla La Avanzada
SAN JOSE	Río Las Lajas	5 Km.	Cerro El Oso	Río Zarumilla

FUENTE: Taller participativo y Junta Parroquial

La Parroquia La Libertad cuenta con una amplia red hidrográfica cuyas vertientes se encuentran en principales ríos y quebradas existentes en la zona, es así que la Quebrada Los Sábalos (10 Km.), El Tigre (10 Km.) y Trapasola (20 Km.) cruzan por la Cabecera parroquial La Libertad, desembocando en el Río Puyango y Río Las Lajas respectivamente.

En La Avanzada cruza el río Las Lajas (5 Km.) que nace en el Cerro de El Oso llegando hasta el Perú; en el Recinto de Chiriboga cruza la Quebrada Las Cañas (8 Km.) que nace en la Cordillera El Tigre y llega hasta el Perú; en el Recinto Bellavista cruza también el río Trapasola, (12 Km.) nace en La Libertad y llega hasta Puyango.

En Amarillos se encuentra la Quebrada de Cañas (3 Km.), nace en el mismo lugar , desembocando en la quebradilla denominada La Avanzada; en San Antonio existe un Riachuelo de 2 Km., nace en el Cerro el Oso y desemboca en la quebrada La Avanzada. En San José cruza el río Las Lajas (5 Km.) que nace en el Cerro del Oso y desemboca en el río Zarumilla.



5.- ESPECIES NATURALES

NOMBRE DE LA ESPECIE	QUIEN RECOGE	USO	PREPARACION	QUE ENFERMEDAD CURA	EPOCA QUE ABUNDAN	COMERCIALIZAN
MUÑATIN	El Hombre	Medicina	Bebida	Inflamaciones de riñones	Todo el Tiempo	No
CANCHALAGUA	La Mujer	Medicina	En infusión	Resfrío	Todo el Tiempo	No
ZARZA PARRILLA	El Hombre	Medicina	Infusión	Resfrío	Todo el Tiempo	No
CALAGUALA	La Mujer	Medicina	Infusión	Riñones, Hígado	Todo el Tiempo	No
ZARAGOZA	El Hombre	Medicina	Infusión	Resfrío	Todo el Tiempo	No
SALVIA	La Mujer	Medicina	Para Baños	Inflamación	Todo el Tiempo	No

FUENTE: Taller participativo y Junta Parroquial

En la Parroquia La Libertad existen varias especies naturales como: muñatin, zarza parrilla, zaragoza, productos que son recogidos por los hombres del lugar, lo usan como medicina para curar enfermedades como las inflamaciones de riñones, resfrío.

También se encuentra especies como canchalagua, calaguala, salvia, que son recogidas por las mujeres del lugar y estas las utilizan para curar resfríos, inflamaciones de riñones, hígado, especies que abundan en el lugar y son de importancia, sin embargo no las comercializan.



6.- ESPECIES TROPICALES (FLORA)

NOMBRE COMUN	DONDE CRECEN	USOS QUE LES DAN	EXISTEN POCO/BASTANTE
CEDRO	Parte Alta	Muebles	Poco
BALSAMO	Parte Baja	Tabla y Medicina	Poco
NOGAL	Parte Alta	Tabla y Medicina	Poco
EUCALIPTO	Parte Alta y Baja	Tabla y Medicina	Poco
PALO AJO	Parte Alta y Baja	Tabla y Medicina	Bastante
LAUREL	Parte Alta y Baja	Puertas y camas	Bastante
AMARILLO	Parte Baja	Poste, tabla	Poco
PALO DE VACA	Parte Baja	Tabla	Bastante
ALMENDRO	Parte Baja	Tabla	Poco
SAMBUMBA	Parte Alta y Baja	Tabla	Poco
HIGUERÓN	Parte Baja	Tabla	Poco

FUENTE: Taller participativo y Junta Parroquial

El diagnóstico participativo realizado en la parroquia sobre especies tropicales (Flora) indica que en la zona existen especies que crecen en partes altas y bajas, estas son: el cedro, bálsamo, nogal, eucalipto, amarillo, almendro, sambumba, higuerón que las utilizan para muebles, madera, y medicina, especies que se dan en poca cantidad, debido a la tala indiscriminada de bosques, lo que ha disminuido la cobertura forestal, quedando en pequeños bosques naturales secundarios, ya que los bosques naturales primarios en su mayoría han desaparecido.

También existe el palo ajo, el laurel y el palo de vaca en bastantes cantidades en la parte baja y esta madera la utilizan como tabla para la construcción de viviendas y fabricación de puertas y camas. Vemos que la madera es extraída y llevada a los aserríos para su preparación y venta de madera. Por los presentes indicadores se observa que no existe un grado de concienciación ciudadana sobre el beneficio que presta el recurso bosque y el medio ambiente.



7.- ANIMALES PRINCIPALES DE LA MONTAÑA

LUGAR	NOMBRE	QUE COMEN	EXISTEN POCO/BASTANTE	Nº QUE CASAN POR AÑO
LA LIBERTAD	León, Venado, Guanta, pacharaca, armadillo, tejón, zorro, tigrillo, conejo, gabilán, mono, ardilla	Guineo, yuca, papaya, maíz, carne, pasto.	pocos	30
LA AVANZADA	León, Venado, Guanta, armadillo, tejón, zorro, tigrillo, conejo, gabilán, mono, conejo, guatusa, ardilla, zaino	Carne, frutas, pasto y aves	pocos	200
PUYANGO	Venado, zorro, tigrillo, conejo, gabilán, ardilla	Carne, frutas y pasto	pocos	20
CHIRIBOGA	Venado, guatusa, guanta, mono armadillo, zorro, tigrillo, pacharaca conejo, gabilán, ardilla	Naranja, maíz, guineo, yuca carne.	pocos	30
BELLAVISTA	Venado, mono, zorro, tigrillo, conejo, gabilán, ardillas, palomas	Hierva, carne, maíz, frutas.	pocos	20
AMARILLOS	Venado, zorro, ardilla, gato de monte, gabilán	Hierva, carne, maíz	pocos	20
SAN ANTONIO	León, Venado, Guanta, armadillo, tejón, zorro, tigrillo, conejo, gabilán, mono, conejo, guatusa, ardilla, zaino	Carne, maíz, frutas.	pocos	20
SAN JOSE	León, Venado, Guanta, armadillo, tejón, zorro, tigrillo, conejo, gabilán, mono, conejo, guatusa, ardilla, zaino	Carne, frutas, pasto y aves	pocos	20

FUENTE: Taller participativo y Junta Parroquial

En cuanto a animales principales de la montaña en la Parroquia y todos sus recintos aún habitan leones, venados, guanta, pacharaca, armadillo, tejón, zorro, tigrillo, conejo, gabilán, mono, ardilla, zaino, los mismos que se alimentan de guineo, yuca, papaya, maíz, carne, pasto, carne, frutas, aves, hierva, etc. productos existentes en la zona.

Por la actividad rutinaria de los habitantes del lugar y su costumbre ancestral, estos se han dedicado a la caza; es así que alrededor de 360 animales de la montaña son cazados anualmente; los habitantes del Recinto La Avanzada son los que mas se dedican a esta actividad, es así que solamente ellos cazan 200 animales al año; por esta razón existen pocas especies de animales de la montaña y se encuentran en periodo de extinción.



8.- CALENDARIO NATURAL

EVENTO	E	F	M	A	M	J	J	A	S	O	N	D
INVIERNO:	x	x	x	x	x							
VERANO						x	x	x	x	x	x	x
EPOCA DE FRÍO						x	x	x	x	x	x	x
EPOCA DE VIENTO			x	x	x	x	x	x				
COSECHA DE FRUTAS	x	x	x	x	x	x	x	x	x	x	x	x
FLORECIMIENTO DEL CAMPO			x	x	x					x	x	x
REPRODUCCIÓN DE LAS AVES Y MARIPOSAS	x	x	x	x	x	x						x

FUENTE: Taller participativo y Junta Parroquial

La Parroquia La Libertad cuenta con un calendario natural que puede servir para facilitar y planear las actividades comunitarias en las diferentes épocas del año, así tenemos que en enero, febrero, marzo, abril, mayo es época de invierno, de junio a diciembre es época de verano con temporadas de frío esporádicas.

Los vientos se agudizan durante seis meses, desde marzo hasta agosto; durante todo el año la tierra es apta y propicia para la producción y cosecha de frutas. En los meses de marzo, abril y mayo es tiempo de florecimiento del campo; el periodo apto para la reproducción de aves y mariposas es desde enero hasta junio y durante el mes de diciembre.



COMPONENTE INSTITUCIONAL

1.- APOYO INSTITUCIONAL

LUGAR	INSTITUCIÓN	ACTIVIDADES QUE APOYADO	AÑO QUE EJECUTO	COMO PARTICIPO LA COMUNIDAD	QUE IMPACTO CAUSO A LA COMUNIDAD
LA LIBERTAD	Municipio, INNFA, MBS, Dirección de Educación, Ministerio de Salud, PRAGUAS, Fundación ESQUEL, PACIFICTEL.	Vías, Educación, Sub-Centro, Agua Potable, telefonía.	1952, 1989, 1980, 2002	Mano de obra no calificada	Mejoramiento de la Parroquia
LA AVANZADA	Municipio, MBS, Obras Públicas	Arreglo de la vía, capilla, comedor Popular.	2002	Mano de obra no calificada	Mejoramiento Del sitio
PUYANGÓ	Municipio, MBS, Obras Públicas	Arreglo de la cancha, escuela, comedor Popular, asfalto de la vías	1998, 1999, 2002	Mano de obra no calificada	Mejoramiento Del sitio
CHIRIBOGA	Municipio, MBS, Prefecto	Construcción de la Escuela, Cancha, Casa Comunal	1986, 2002, 2001	Mano de obra no calificada	Mejoramiento Del sitio
BELLAVISTA	Municipio	Vías, escuela	2002	Mano de obra no calificada	Mejoramiento Del sitio
AMARILLOS	Municipio	Agua Potable	2002	Mano de obra no calificada	Mejoramiento Del sitio
SAN ANTONIO	Municipio	Agua Entubada	2002	Mano de obra no calificada	Mejoramiento Del sitio
SAN JOSE	Empresa Eléctrica	Red de energía Eléctrica	2002	Mano de obra no calificada	Mejoramiento Del sitio

FUENTE: Taller participativo y Junta Parroquial

El apoyo Institucional ha estado presente en todos los Recintos de la Parroquia La Libertad, en unas en mayor cantidad y en otros en menor; como generalmente sucede en la cabecera parroquial se concentra el apoyo en mayor escala es así que en los recintos:

En la Libertad han apoyado Instituciones públicas y privadas como son: Municipio, INNFA, MBS, Dirección de Educación, MSP, PRAGUAS, Fundación ESQUEL con actividades como construcción de vías, Subcentro de Salud, Sistema de agua potable, y vías; obras realizadas



entre 1952, 1989, 1980 y 2002, estas obras obviamente han causado un impacto positivo contribuyendo al mejoramiento de la Parroquia.

En los Recintos la Avanzada, Puyango, Chiriboga han dado apoyo Instituciones como el Municipio, el MBS, OOPP de con actividades como arreglo de la vía que conduce a la capilla, y comedor popular; con el arreglo y educación de la cancha, la escuela, el comedor popular y el asfalto de la vías.

Construcción de la Escuela, cancha y casa comunal, apoyo dado entre los años, 1986 al 2002. En los Recintos de Bellavista, Amarillos, y San Antonio ha apoyado el Municipio de Las Lajas con obras puntuales como vías y escuela, construcción del sistema de agua entubada y potable en cada Recinto en el año 2002. En el Recito San José ha apoyado la Empresa eléctrica con la Red de energía eléctrica en el año 2002.

En todas las obras realizadas los recintos han participado activamente con mano de obra no calificada y esto ha contribuido al mejoramiento de cada recinto.



SITUACIÓN ACTUAL

PARROQUIA EL PARAISO



I ANTECEDENTES HISTORICOS

1.-1.- HISTORIA DE LA PARROQUIA

En los primeros años de su conformación como poblado El Paraíso llevaba el nombre de Las Lajas. Fue habitada en el año 1820, sus primeros pobladores fueron los señores Juan Rogel, Segundo Rogel, Dora Castillo de Rogel, el matrimonio Uriarte Benavides del que nacieron Leonardo, Alberto, María Mercedes, Jacinta , Delfina, entre otros: todos ellos de origen lojano.

Sus primeros habitantes se reunieron para analizar el lugar que les ofrecía su relieve para habitarlo y producirlo, fue entonces cuando adoptaron el nombre de Las Lajas para este pedazo de tierra ecuatoriana, por considerarlo como alhaja (joya) por sus paisajes, condiciones climáticas, fertilidad entre otros.

Los primeros años de desenvolvimiento social fueron muy difíciles, debido a que solo existían caminos de herradura para movilizarse hacia centros urbanos con el fin de comprar lo necesario para subsistir y otras gestiones; su medio de transporte era el caballo, mulares, asnos.

Posteriormente en el año de 1974 la situación fue mejorando, se construyó la carretera vía Arenillas, La Victoria, Valle Hermoso, La Libertad, Puyango, Alamor, que posibilitaba el viaje en transporte terrestre.

La población creció con la llegada de los señores Puntriano Ruiz, Adriano Aguirre y su cónyuge Sara Medina, el doctor Isidro Gonzaga propietario de una hacienda en el lugar, la familia Lucas Infante, entre otros. Todos ellos se ubicaron siguiendo la quebrada de Las Lajas hasta llegar a lo que hoy se conoce como Platanillos. Las casas que habitaban fueron construidas de paja y caña revestidas de barro, ladrillo y madera.

En el año 1956 se construyó la capilla , el terreno fue donado por el señor Ambrosio Paladines, la estructura fue de adobe, caña revestida y teja, la construyó el señor



Manuel Saca, quien en ese entonces fue presidente del Comité Pro mejoras; la escuela fue construida en terrenos del señor Madrid, luego se traslado a los terrenos del señor Mauricio Zapata, finalmente fue construida (diagonal al parque, por la via a San Vicente), lleva por nombre Provincia de Tungurahua en honor al profesor oriundo del sector.

Posteriormente, por gestiones para la parroquialización del sitio Las Lajas, surge la necesidad de cambiarle de nombre, ya que se habia creado la parroquia Las Lajas mediante acuerdo ministerial N. 32 de fecha 8 de octubre de 1956, los moradores del sitio que llevan el mismo nombre no podian lograr su parroquialización, daria lugar a la existencia de dos parroquias con el mismo nombre en la misma jurisdicción cantonal.

Mediante sesión ordinaria del Ilustre Consejo Cantonal de Arenillas, celebrada el lunes 7 de marzo de 1988, a las once horas, se resuelve cambiar de nombre al sitio Las Lajas perteneciente a la jurisdicción de la parroquia rural de Las Lajas, Cantón Arenillas Provincia del Oro, por el nombre de " El Paraíso".

A este nuevo sitio " El Paraíso" le corresponderán a partir de la suscripción de dicho acuerdo, los mismos límites de la parroquia antes mencionada, los que cambiaran cuando El Paraíso sea elevada a la categoría de parroquia.

Tiempo después, cuando la parroquia las Lajas , con su cabecera parroquial La Victoria, fue elevada a la categoría de Cantón, el sitio el Paraíso posteriormente fue elevado a la categoría de Parroquia, cuya cabecera parroquial es el centro poblado del El Paraíso; éste hecho ocurrió el 11 de mayo de 1990, perteneciendo políticamente a un cantón de reciente creación con características propias de una zona rural, en donde sus necesidades básicas no han sido solucionadas, esto hace que las posibilidades de desarrollo sean limitadas.



1.2.- UBICACIÓN GEOGRÁFICA

Se encuentra ubicada al Este del Cantón Las Lajas en la Provincia de El Oro.

EXTENSIÓN:	35 Km ²
LATITUD:	3· 46"15" Latitud Sur
LONGITUD:	80· 01"15" Longitud Oeste
ALTITUD:	900 msnm
LLUVIA:	1208,6 Milímetros (media anual)

LIMITES:

<u>NORTE:</u>	Con el Cantón Arenillas y la Parroquia San Isidro.
<u>SUR:</u>	Con la Provincia de Loja
<u>ESTE:</u>	Con la Cabecera Cantonal La Victoria y la Parroquia La Libertad
<u>OESTE:</u>	Con el Cantón Marcabeli.

1.3.-DATOS GENERALES DE LA PARROQUIA EL PARAISO

FECHA DE PARROQUIALIZACIÓN: 11 de Mayo de 1990

PRINCIPALES VÍAS.- Desde Arenillas se toma la vía Panamericana que va Alamor; a 30' minutos de viaje en vehículo se llega al Punte la Delicia, para luego seguir a la izquierda por una vía lastrada que llega al centro poblado luego de 5 minutos de viaje.



MEDIOS DE COMUNICACIÓN .- La comunicación se realiza por medio de telefonía convencional, existiendo en la actualidad una cobertura de 20 líneas.

Los canales de televisión que prestan sus servicios en la parroquia son: Ecuavisa, Gama visión, y Telecentro.

Los medios de comunicación radiales de sintonía en la zona son WQ, Superior, Católica, Radio Vía, Cariamanga, Onda Sur, Mega Satelital.

CLIMA Y TEMPERATURA.-

El clima es un factor que colabora ampliamente para que sus habitantes oriundos y provenientes de otras provincias, hagan de esta parroquia un lugar apto para vivir, dado que el clima es templado, en invierno lluvioso y seco en verano. La temperatura anual aproximada es de 15 ° C lo mínimo, hasta 25 ° C lo máximo.

HIDROGRAFÍA.-

El río existente en la parroquia es el Puyango, que a su vez sirve de límite con la Provincia de Loja; nace en Portovelo y desemboca en las aguas del Océano Pacífico (Tumbes-Perú). Es tempestuoso en invierno y tranquilo en verano, sirve a los habitantes de la parroquia El Paraíso solo para el turismo, puesto que se encuentra muy lejano de las tierras, no existe canales de riego que posibiliten el uso de sus aguas, sin embargo, el Sitio San Agustín por encontrarse cerca de sus aguas puede hacer uso de él.

Las vertientes existentes en la parroquia son: Río Las Lajas (Los Santos), ubicado en la parte sur, del Paraíso o Rodeos ubicada en la parte norte; éstas son las más importantes de la cabecera parroquial

La quebrada sin Nombre pertenece al Recinto Cristo del Consuelo; otra, denominada Morales pertenece a una quebrada del mismo nombre ubicada al Sur Este. Al recinto



San Agustín de la Pita le pertenece una vertiente sin nombre y el río Puyango ubicado en la parte Sur, al Tigre I le sirve la Quebrada Boca Limpio, ubicada al Sur Este y al Tigre II la Quebrada que lleva el nombre de Tigre ubicada al Sur Oeste y una sin Nombre ubicada al Oeste.

El recinto Villa Seca cuenta con dos quebradas: Poma Rosa, ubicada al Nor Oeste y la Villa Seca ubicada al Sur Este.

1.4.-DIVISIÓN POLÍTICA DE LA PARROQUIA EL PARAISO

La Parroquia esta conformada por la Cabecera Parroquial denominada El Paraíso y 5 Recintos, estos son: Los Laureles, El Tigre, San Vicente, Morales, Villa Seca, y más caseríos ubicados dentro de los límites que tendría como propios la parroquia El Paraíso.

1.5.- POBLACIÓN DE LA PARROQUIA EL PARAISO

LUGAR	Nº DE FAMILIAS	SEXO		TOTAL HABITANTES	%
		HOMBRES	MUJERES		
PARAÍSO	80	180	140	320	36
LOS LAURELES	12	35	25	60	7
SAN VICENTE	37	60	75	135	15
MORALES	20	30	50	80	9
VILLA SECA	22	72	40	112	13
TIGRE	45	95	85	180	20
TOTALES	216	472	415	887	100

FUENTE: Taller participativo y Junta Parroquial

En la Parroquia El Paraíso existen 216 familias de un total de 887 habitantes, de los cuales 472 son hombres y 415 son mujeres. El mayor número poblacional se encuentra en la cabecera parroquial con 320 habitantes, alcanza un porcentaje de 36%



II LA PARROQUIA ACTUAL

2.1.- ACTIVIDADES SOCIO-CULTURALES

❖ SALUD

MEDICINA CONVENCIONAL: Existe un Subcentro de Salud en la Cabecera Parroquia, no existe atención médica porque la profesional del MSP rota en las otras Parroquias del Cantón. En los recintos no hay Subcentro, por esta razón la mayoría de habitantes, acuden y reciben atención médica en el Subcentro de la Victoria. Se usa medicina de farmacia, las mismas que son adquiridas mediante receta del doctor que atiende en el Centro de Salud de la Victoria.

MEDICINA TRADICIONAL: Entre la medicina tradicional de la parroquia, se encuentra el toronjil, menta, sábila, cachorrillo, caña agria, mortiño, verbena, paico, llantén, sangurache, rosa de castillas, limón bueno, geranio, ruda, congona, tiatina, tilo, marco, matico, aritaca, naranja agria, Zaragoza, zarza parrilla, guangalo, calaguala.

INDICE DE ANALFABETISMO: 5.2 % a nivel Cantonal, año 1990; (Fuente: Estudio de factibilidad y diseño definitivo del sistema de Alcantarillado Sanitario para la Parroquia de San Isidro del Cantón las Lajas, Provincia del Oro)

INFRAESTRUCTURA.- En cuanto a infraestructura El Paraíso no dispone de alcantarillado sanitario, ni baterías sanitarias públicas. Existe un Polideportivo en el Recinto San Vicente y cuentan con una Escuela y canchas de uso múltiple en cada recinto. Los Laureles no disponen de cancha de uso múltiple.



En la Cabecera Parroquial existe una casa parroquial y casa comunal, destacamento de policía, Iglesia, Guardería, Sistema de Agua Potable, y Planta de Tratamiento de aguas servidas.

❖ FESTIVIDADES.-

Las festividades de la Cabecera Parroquial de El Paraíso se celebra por los siguientes motivos y fechas: Fundación de la Parroquia el 11 de mayo, la romería de la Virgen del Cisne el 10 de agosto, romería de la Virgen María el 29 de mayo, las festividades del club deportivo masculino 9 de octubre se celebra la misma fecha, el Club femenino celebra sus festividades el 3 de diciembre.

El 25 de agosto, se celebra el aniversario de la Virgen la Dolorosa en el Recinto San Vicente, el 15 de junio el club de Mujeres festeja su aniversario, y el 5 de abril se celebra las fiestas patronales de San Vicente.

El segundo sábado de septiembre el Recinto Morales tiene sus fiestas patronales, Villa Seca celebra sus fiestas patronales en una fecha no específica; y el Tigre celebra sus fiestas patronales el segundo sábado de octubre.

❖ RELIGION

En la Parroquia El Paraíso predomina la religión católica en los 5 Recintos; pese a ello, en la Cabecera Parroquial de El Paraíso existen 20 familias que son creyentes y practican la religión Evangélica.



❖ TEJIDO SOCIAL

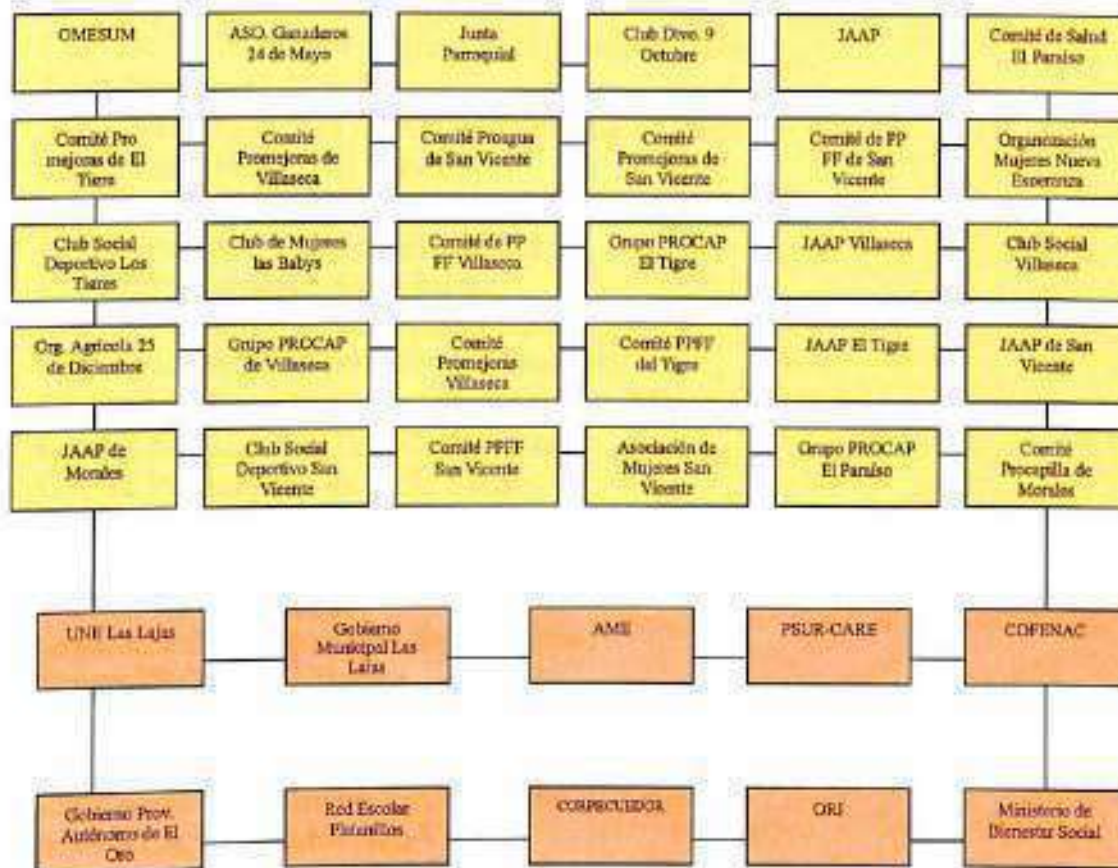



ORGANIZACIONES DE BASE: Las organizaciones de base que interactúan en la Parroquia El Paraíso Son:

- Organización de mujeres semillas del nuevo milenio (OMESUM) de El Paraíso
- Asociación de ganaderos 24 de mayo El Paraíso
- Club Deportivo 9 de octubre, Los Angeles El Paraíso
- Junta Parroquial de El Paraíso
- Junta Administradora de Agua Potable de El Paraíso
- Comité de Salud de El Paraíso
- Comité Pro mejoras de El Tigre
- Comité de Padres de Familia Villaseca
- Comité Pro mejoras San Vicente
- Comité Padres de Familia San Vicente
- Organización de Mujeres Nueva Esperanza
- Club Social Deportivo Los tigres Club de Mujeres las Babys
- Comité de padres de Familia Villaseca
- Comité Pro mejoras de Villa Seca
- Grupo PROCAP el Tigre
- Junta de Agua Potable Villaseca
- Club Social Villa Seca
- Organización Agrícola 25 de Diciembre
- Grupo PROCAP Villaseca
- Comité Pro mejoras Villaseca
- Comité de padres de familia El Tigre
- Junta administradora de Agua Potable El Tigre
- Junta de Agua Potable San Vicente
- Junta de Agua Potable Morales
- Club Social Deportivo San Vicente
- Comité de Padres de Familia San Vicente
- Asociación de mujeres San Vicente
- Grupo PROCAP El Paraíso
- Comité Pro capilla de Morales



Estas Organizaciones obtienen ayuda de las siguientes instituciones:

- Unión Nacional de Educadores (UNE) Las Lajas
- Gobierno Municipal del Cantón Las Lajas
- Asociación de Municipalidades Ecuatorianas
- Programa SUR- Corporación de Apoyo con remesa en el Exterior
- Confederación Nacional de Cafetaleros (COFENAC)
- Gobierno Provincial autónomo de El Oro
- Red Escolar Platanillos
- Operación de Rescate Infantil
- Ministerio de Bienestar Social

2.2.- LA ECONOMIA LOCAL

ACTIVIDADES ECONOMICAS: La Producción de la Parroquia es agrícola y ganadera

TIPO DE CULTIVOS: Se cultivan plantas tropicales y subtropicales, entre las cuales tenemos: caña de azúcar, café, cacao, banano, yuca, arroz y cultivos de ciclo corto como maíz, fréjol, tomate; algunas variedades de frutas como naranjas, mandarinas, papayas, limón, entre otros, estos cultivos se siembran cerca de las vertientes existentes en la zona.

GANADERÍA, ANIMALES MENORES Y FAUNA SILVESTRE.- Debido al tipo de clima y vegetación, en esta zona encontramos animales como: ganado vacuno, caprino, caballar, porcino y lanar. Entre las aves de corral tenemos gallinas, patos y pavos, además animales domésticos como cuyes. Por otro lado, también se encuentra en la zona animales silvestres en reducida cantidad como conejos, puerco espín, ardillas, cuchuchos, venados, zorros, guanchaca, pacharaco, culebras, león, gualilla, gato de monte, loro, tordo, cacique, colemba, chilalo, tijereta, perico, alcon, guerequeque, patillo, alaco, buitre, mariposas de colores, iguanas, pacasos, gallina de campo, lechusas, murciélagos, etc.



POBLACIÓN ECONÓMICAMENTE ACTIVA

RECINTOS	FAMILIAS (216)	
	AGRICULTURA	GANADERÍA
EL PARAÍSO	64	40
LOS LAURELES	4	5
SAN VICENTE	17	26
MORALES	15	8
VILLASECA	17	10
TIGRE	45	41
TOTALES	162	130

FUENTE: Taller participativo y Junta Parroquial



2.3.- JUNTA PARROQUIAL

La Junta Parroquial se encuentra integrada por cinco miembros; los dos suplentes asumieron el rol principal por cuanto algunos miembros principales emigraron a Europa. Estos fueron elegidos por votación popular como lo señala la Ley, excepto la secretaria que es elegida por los miembros de la Junta. La Junta se encuentra en funciones por 4 años y podrán ser reelegidos.

Los miembros de la Junta Parroquial de El Paraíso lo integran:

- | | |
|------------------------------|-------------------------|
| ✓ Sr. César López Feijoo | Presidente |
| ✓ Sra. Digna García | Secretaria- Tesorera |
| ✓ Sr. Celestino Córdova | Vice-Presidente |
| ✓ Sra. Alvina Patiño | Primer Vocal Principal |
| ✓ Sr. Gastón Amaya | Segundo Vocal Principal |
| ✓ Sr. Melecio Emitirio Cueva | Tercer Vocal Principal |



DIAGNÓSTICO PARTICIPATIVO



COMPONENTE SOCIO - CULTURAL

I.- MIGRACIÓN:

LUGAR	Nº PERSONAS QUE HAN SALIDO		TOTAL	LUGARES	MOTIVOS
	MUJERES	HOMBRES			
EL PARAISO	36	36	72	España, Italia, Cuenca	Por trabajo, estudios
LOS LAURELES	-	-	-	-	-
SAN VICENTE	13	4	17	España, Italia	Por trabajo
VILLA SECA	5	7	2	España	Por trabajo
MORALES	3	6	9	España, Machala	Por trabajo, estudios
TIGRE	5	15	20	España, Machala, Arcillas	Por trabajo y estudio
TOTALES	62	68	120		

FUENTE: Taller participativo y Junta Parroquial

La migración es un fenómeno que ha afectado y sigue afectando en las familias del Ecuador, especialmente al Cantón Las Lajas y particularmente a la Parroquia El Paraíso, en donde se puede observar que el mas alto número de emigrantes son 68 hombres de un total de 117 emigrantes, quienes han salido a diferentes lugares dentro y fuera del País como Huaquillas, Machala, Guayaquil, Quito, España, Estados Unidos, Italia por razones de trabajo principalmente, por mejorar su nivel académico, estudios y por matrimonio.



2.- SALUD

LUGAR	ENFERMEDAD MAS FRECUENTE	CON QUE REMEDIOS SE CURAN	DONDE SE HACEN ATENDER	CUALES ATIENDE EL CURANDERO	CUALES ATIENDE EL MEDICO
PARAISO	- Gripe, Infecciones - Parasitosis, Reumatismo	- Finalin - Piperacina	Subcentro La Victoria	X	X
VILLASECA	- Gripe - Parasitosis, Reumatismo, tifoidea, mordedura de culebra	- Caseros - Pastillas (contrex), aguas de montes medicinales		- Susto - Ojo	- Parasitosis - Anemias - Virus desconocidos
MORALES	- Gripe - Parasitosis	- Contrex - Finalin		X	X
SAN VICENTE	- Dengue - Paludismo - Infección (fiebre)	Pastillas, y aguardiente hervido		X	X
TIGRE	- Gripe - Parasitosis	- Contrex - Novnigina		- Susto - Ojo	X

FUENTE: Taller participativo y Junta Parroquial

Al hablar de salud en la Parroquia El Paraíso, se observa que entre las enfermedades más frecuentes son la gripe y la parasitosis, en el Recinto San Vicente varía el tipo de enfermedades, es así; que la población adolece de dengue, paludismo e infecciones.

Los habitantes de los recintos indican que los remedios usados para curar forman parte de la medicina convencional, una pequeña cantidad acude a la medicina tradicional; La totalidad de la población indica que atienden las enfermedades acuden al Subcentro de Salud ubicado en la Victoria.

Por otro lado, las enfermedades que atienden los curanderos de la zona son las tradicionales como el ojo y susto.

Los habitantes de la zona también acuden al médico, este los atiende para casos de parasitosis, anemias, virus desconocidos.

La confianza que aún mantienen los habitantes del lugar en la medicina tradicional ha hecho que su mayoría de la población se ponga en manos del curandero para tratar sus dolencias.



3.- ALIMENTACIÓN

ALIMENTOS DE PREFERENCIA	FRECUENCIA CONSUMO CADA TIEMPO	COSTO SEMANAL	DONDE LOS ADQUIERE	QUIEN COMPRA	QUE CONSUMEN DE LA FINCA SEMANAL.
VERDURAS, QUESO, LECHE, PAN, GRANO	Cada tres días	\$ 30	El Cantón, Arenillas	La pareja	Yuca, plátano, guineo, choclo, aguacate, tomate
CARNE, VERDURAS, LECHE, QUESO	Cada tres días	\$ 30	El Cantón, Arenillas	La pareja	Yuca, plátano, guineo, choclo, aguacate, tomate
CARNE, LECHE, LEGUMBRES, GRANOS, ENLATADOS	Cada 2 días	\$ 20	El Cantón, Arenillas	La pareja	Yuca, plátano, guineo, choclo, aguacate, tomate
CARENE, YUCA, ARROZ, ENLATADOS, VERDURAS,	Cada 4 días	\$ 20	El Cantón, Yuca, plátano, guineo, choclo, aguacate, tomate Arenillas	La pareja	Yuca, plátano, guineo, choclo, aguacate, tomate de árbol
CARENE, YUCA, ARROZ, ENLATADOS, VERDURAS,	Cada tres días	\$ 30	El Cantón, Arenillas	La pareja	Yuca, plátano, guineo, choclo, aguacate, tomate
CARNE, LECHE, LEGUMBRES, GRANOS, ENLATADOS	Cada tres días	\$ 20	El Cantón, Arenillas	La pareja	Yuca, plátano, guineo, choclo, aguacate, tomate

FUENTE: Taller participativo y Junta Parroquial

La alimentación de la población que habita en cada Recinto de la Parroquia El Paraíso, está preferenciada por el consumo de verduras, queso, leche, pan, grano, carne, legumbres en general, enlatados, yuca, arroz; alimentos que consumen diariamente, considerándose una dieta balanceada a un costo semanal que fluctúa entre 20 a 30 dólares; éstos alimentos los adquieren en el mercado del Cantón Arenillas y la Cabecera Cantonal La Victoria. Según la información, se observa que para la compra de los productos de primera necesidad lo hacen los hombres y las mujeres de la zona convirtiéndose en responsables comunes de la alimentación del hogar la pareja.



4.- CREYENTES RELIGIOSOS

LUGAR	NUMEROS DE FAMILIAS CREYENTES RELIGIOSAS	
	CATÓLICOS	EVANGELISTAS
Paraíso	60 familias	20 familias
Los Laureles	9 familias	3 familias
San Vicente	37 familias	-
Morales	19 familias	1 familias
Villa Seca	21 familias	1 familias
Tigre	45 familias	-
TOTAL	191	25

FUENTE: Taller participativo y Junta Parroquial

En la Parroquia El Paraíso predomina la religión católica; es así que, 191 familias que corresponden al 88% de los cinco recintos y la cabecera Parroquial son católicos y 25 familias considerada con el 12% que pertenecen a la Parroquia El Paraíso, y los recintos de Morales y Villa Seca son de religión evangélica.



5.- MANEJO DE CONFLICTOS

LUGAR	CONFLICTOS MAS FRECUENTES QUE SE DAN	CUALES SON LOS INTERESES QUE ESTÁN DE POR MEDIO	ENTRE QUIENES SE DAN MAS LOS CONFLICTOS	QUIENES INTERVIENEN PARA RESOLVERLOS
PARAISO	Políticos	- Manejo de carros	- Entre grupos	- Pasado la campaña se solucionan
SAN VICENTE	Políticos	- Ejercer cargos Públicos	- Entre Listas	Terminada la campaña
MORALES	Políticos	- Apoyo a Políticos	- Entre Grupos	- Entre ellos mismo
VILLASECA	Conflicto familiar	- Intento de violación - Marital - Acoso sexual	- Entre familia	- Derechos Humanos y Autoridades
TIGRE	Políticos	- Apoyo a Políticos	- Entre Listas	- Terminada la Campaña

FUENTE: Taller participativo y Junta Parroquial

Los conflictos están latentes en la sociedad, pero es importante la forma de resolverlos, la Parroquia El Paraiso y sus Recintos no se eximen de ello es así que l@s participantes mencionan que entre los conflictos frecuentes que se dan, son por problemas políticos, básicamente entre grupos marcados, éstos se resuelven cuando pasa la campaña electoral ; Por otro lado existen conflictos familiares por intento de violación, problemas maritales y acoso sexual, situación que se evidencia en el Recinto Villaseca; para resolverlos acuden y o intervienen las autoridades del lugar o los Derechos Humanos.



6.- VIOLENCIA CIUDADANA

LUGAR	VIOLENCIA SOCIAL			
	TIPOS	CADA QUE TIEMPO	QUIEN LOS RESUELVE	MOTIVOS PARA QUE SE PRESENTEN
EL PARAISO	Familiares	Rara Vez	Ellos mismos	Por que hay señoras que tienen desequilibrio mental
VILLASECA	Daños y perjuicios	Rara vez	Entre vecinos	Teniente Político
SAN VICENTE	Daños y perjuicios	De vez en cuando	Autoridades	Teniente Político
MORALES	Tranquilidad	-	El Tiempo	-
TIGRE	No hay violencia	No hay violencia	No hay violencia	No hay violencia

FUENTE: Taller participativo y Junta Parroquial

Las relaciones familiares se ven deterioradas debido a vicios, conductas y costumbres de la comunidad, la violencia que se da rara vez en la Parroquia son de tipo familiar, daños y perjuicios, la forma de resolverlos es entre ellos mismos, vecinos o dejan que pase el tiempo; los motivos para que se de este tipo de violencia es, en el Recinto El Paraiso por que hay señoras que tienen desequilibrio mental y en Villaseca por intervención del Teniente Político.

7.- ASPIRACIONES DE LOS JÓVENES

ASPIRACIONES	A DONDE SE PUEDEN CUMPLIR	COMO PUEDEN APORTAR
Estudiar	El Paraíso y sitios	Gestionando la creación de un colegio que ofrezca especialidades acorde a la realidad del medio
Trabajo	El Paraíso y sitios	Solicitar a los gobernantes apoyen con fuentes de trabajo en la zona
Comercializar	En la Parroquia	Asociarnos con organismos de apoyo para vender los productos que produce nuestra tierra
Atención Médica	En la Parroquia y sus Recintos	Solicitando al Ministerio de Salud que nos apoye con personal capacitado a tiempo completo
Charlas Sociales	En toda la Parroquia	Solicitando ayuda a las personas especializadas en estos temas
Capacitación	En toda la Parroquia	Preparándonos para aportar al desarrollo de nuestro pueblo
Que nos tomen en cuenta a los jóvenes	En toda la Parroquia	Organizándonos en grupos para que las autoridades nos tomen en cuenta

FUENTE: Taller participativo y Junta Parroquial



Los jóvenes son el potencial humano que dispone la Parroquia El Paraíso, ellos también tienen aspiraciones y pueden aportar para generar desarrollo dentro de sus pueblos, es así que cuando se les preguntó a un grupo focal representativo de la Parroquia ¿cuáles son sus aspiraciones? ellos respondieron: estudiar, capacitarse, trabajar comercializar sus productos, atención médica. Ellos creen que para lograr sus aspiraciones deben realizarlo en la misma parroquia, en los recintos y pueden aportar significativamente gestionando la apertura de un Colegio que ofrezca especialidades acordes a la realidad del medio; que los gobernantes creen fuentes de trabajo, asociarnos con organismos de desarrollo para vender los productos de la zona, preparándonos para aportar al desarrollo de nuestro pueblo, y organizándonos en grupos para que las autoridades nos tomen en cuenta

8.- PROBLEMAS QUE MAS LES AFECTA A LOS JOVENES

PROBLEMAS	DONDE SE ORIGINAN	QUE SOLUCIONES PUEDEN DAR
Alcoholismo	En la calle	Practicar deportes
Tabaquismo	En diferentes lugares	Controlar la venta a menores de edad
El Divorcio	En los hogares	El dialogo entre parejas
No se cumple la ley	Las Autoridades	Las autoridades que pongan orden en las cantinas
Falta de Comprensión	En la familia	Los hijos respeten a sus padres
Maltrato Familiar	En los hogares	Que haya menos alcoholismo
Falta de Trabajo	En todo lugar	Crear fuentes de trabajo

FUENTE: Taller participativo y Junta Parroquial

Los problemas encontrados dentro de la pregunta ¿Qué más afecta a los jóvenes? Son:

- El alcoholismo
- El tabaquismo
- El divorcio
- Incomprensión
- Maltrato familiar
- Carencia de fuentes de trabajo

Estos problemas se originan en diferentes lugares como la calle, en hogares desorganizados, por falta de comunicación entre padres y entre padres e hijos.



COMPONENTE ECONÓMICO PRODUCTIVO

1.- PRODUCCIÓN DE AGRICULTURA

LUGAR	Nº DE FAMILIAS	PRODUCCIÓN ANUAL (QUINTALES)				
		CAFÉ	MAÍZ	ARROZ	FRÉJOL	MANÍ
PARAISO	80	300 qq	100 qq	80 qq	-	-
LOS LAURELES	12	80 qq	30qq	-	2 qq	-
SAN VICENTE	37	200 qq	300 qq	30 qq	2 qq	-
MORALES	20	200 qq	40 qq	20 qq	-	10 qq
TIGRE	22	1200 qq	100 qq	-	2 qq	-
VILLA SECA	45	150 qq	20 qq	-	-	-
TOTALES	216	2.130	690	130	6	10

FUENTE: Taller participativo y Junta Parroquial

La producción de la zona en los 5 Recintos y la Cabecera Parroquial de El Paraiso de las 216 familias producen anualmente: Café entre 80 y 300 quintales al año, maíz entre 20 y 300 quintales al año, arroz entre 20 y 80 quintales al año, fréjol 2 quintales anuales y maní 10 quintales al año.



2.- HECTÁREAS DE CULTIVO

LUGAR	Nº DE FAMILIAS	HECTÁREAS DE CULTIVO	
		PASTO	CAFÉ
EL PARAÍSO	80	1300	60
LOS LAURELES	12	300	20
SAN VICENTE	37	800	60
MORALES	20	400	60
VILLA SECA	22	260	40
EL TIGRE	45	1000	60
TOTALES	216	4060	300

FUENTE: Taller participativo y Junta Parroquial

El uso potencial del suelo por hectáreas de cultivo se da de la siguiente manera: existen 209 familias de 5 Recintos y la Cabecera Parroquia de El Paraíso que cultivan café en 300 hectáreas a nivel parroquial, de esto se visualiza que el Recinto que cuenta con más hectáreas de café es El Tigre, Morales, San Vicente, y la cabecera parroquial ; cuentan además con 4060 hectáreas que corresponden al cultivo de pastizales.



3.- PRODUCCIÓN DE GANADO VACUNO

LUGAR	Nº FAMILIAS	PRODUCCIÓN GANADERA				
		TOTAL DE GANADO VACUNO	RAZA	PRODUCCIÓN DE LECHE Y CARNE	VENTA MENSUAL DE CABEZAS DE GANADO	VENTA MENSUAL DE LECHE
EL PARAISO	72	1000	Brahman, Bronsui, Honstin, Jir	50% leche y 50% carne	125	40 qq de queso, 450 litros de leche
LOS LAURELES	06	650	Brahman, Bronsui, Honstin, Jir	70% carne y 30 %leche	100	2 qq de queso
SAN VICENTE	30	1000	Brahman, Bronsui, Honstin, Jir	15% carne 75% leche	100	5 qq de queso
MORALES	20	600	Brahman y Foster	90% Carne 10% de leche	160	5 qq queso
VILLA SECA	20	500	Brahman y Bronsui	90% Carne 10% de leche	50	2qq de queso
EL TIGRE	30	1000	Brahman	70 % de carne y 30% leche	20	3 qq de queso, 50 litros de leche
TOTALES	178	4750			455	

FUENTE: Taller participativo y Junta Parroquial

A la crianza de ganado vacuno se dedican 178 familias, produciendo 4.750 cabezas de ganado en los 5 Recintos y la Cabecera Parroquial El Paraíso; el ganado es de raza Brahmán, Bronswis, Honstin, Jir, Foster.

La producción de leche sirve para autoconsumo de las familias del lugar; para la venta se destina 455 cabezas de ganado en pie mensualmente.



4.- TENENCIA DE LA TIERRA

LUGAR	Nº FAMILIAS	TENENCIA DE LA TIERRA			
		TOTAL DE FINCAS	No. DE FINCAS PROPIAS	No. DE FINCAS SIN ESCRITURA	No. DE FINCAS ARRENDADAS
PARAISO	80	150	150	84	-
LOS LAURELES	12	7	7	5	-
SAN VICENTE	37	60	60	40	-
EL TIGRE	20	40	40	30	-
MORALES	22	32	32	20	-
VILLASECA	45	14	14	4	1
TOTALES	216	303	303	183	1

FUENTE: Taller participativo y Junta Parroquial

Las Diferentes formas de tenencia de la Tierra se hacen presentes en el respectivo cuadro, se observa claramente que existe un sistema de producción familiar en donde se refleja que las familias poseen en su totalidad 303 fincas, las mismas que son propias, 183 sin escritura (posesionarias).

Por otro lado se observa que la mayor cantidad de fincas se encuentran ubicadas en El Paraíso con un total de 150 fincas y 60 fincas en San Vicente.



5.- SANIDAD VEGETAL

QUE CULTIVOS ATACA	ENFERMEDADES	PLAGAS	CADA QUE TIEMPO ATACAN	ÉPOCA QUE APARECEN
Pasto, Arroz, Plátano, café.	Lancha amarilla, ojo de pollo, zarza parilla, hielos, broca.	Langosta, Cuso, babosa	Invierno y verano.	Invierno y Verano
Banano y café.	Ojo de pollo, lancha amarilla, broca	Picudo y Broca.	Cada 2 meses.	Época de invierno

FUENTE: Taller participativo y Junta Parroquial

Los cultivos en los Recintos de la Parroquia El Paraíso atacados por plagas son el pasto, arroz, plátano, banano y café, las plagas que atacan cada dos meses es la langosta, Cuso, babosa, picudo y broca; las épocas del año en que aparecen estas plagas son en invierno y verano

6.- SANIDAD ANIMAL

ENFERMEDADES	COMO CONTROLA	EPOCAS QUE APARECEN	QUE REMEDIO APLICA	CADA QUE TIEMPO APLICAN	CONOCEN REMEDIOS CACEROS	QUIEN LES ENSEÑO
Mal de rmbia	Veterinario	Invierno y Verano	Vacunas	Seis meses.	-	
Peste de chanclo	Veterinario	Invierno y verano.	Vacunas	Seis meses.	-	
Carbonco	Veterinario	Invierno y verano	Vacunas	Seis meses.	-	
Aftosa	Veterinario	Invierno y verano	Vacunas	Seis meses.	Gasolina y limón	Comentarios de la población
Peste de aves	Veterinario	Invierno y verano	Vacunas	Seis meses.	-	
Peste loca	Veterinario	Invierno y verano	Vacuna	Seis meses.	-	
Mal hobo	Veterinario	Invierno y verano	Vacunas	Cada vez		
Curso Blanco	Veterinario	Invierno y verano	Bióticos	Al nacer.		

FUENTE: Taller participativo y Junta Parroquial



En los animales que habitan en la Parroquia El Paraíso se observa enfermedades como el mal de rabia, peste del chanco, carbunco, aftosa, peste de aves y peste loca; para controlarla utilizan los servicios de personal especializado como es el médico veterinario quine por intermedio de vacunas sana a éstos animales.

Las épocas que más aparecen éstas enfermedades son en invierno y verano, por otro lado, solo para curar la fiebre aftosa los habitantes usan remedios caseros como es el preparado de gasolina y limón, receta aprendida por comentarios en la población donde habitan.

7.- COMERCIALIZACIÓN

LUGAR	PRODUCTOS QUE VENDEN AL MERCADO	LUGARES DE COMERCIALIZACION	A QUIEN VENDEN	LOS QUE DEDICAN AL CONSUMO FAMILIAR
SAN VICENTE	Café, plátano, arroz, frejol, Plátano.	Cantón	Intermediarios	Arroz, maní, plátano, yuca
EL PARAISO	Café, arroz, maíz, frejol, pimiento, yuca, plátano, maracuyas, maní, naranja	Cantón y en el mercado de Arenillas, Alamor.	Intermediarios, exportación y venta directa.	Café, arroz, maíz, yuca, plátano, tomate, maní, maracayú, naranja, pimiento, dedican una parte de estos productos para el consumo familiar.
MORALES	Café, maíz, maní	Cantón	Intermediarios	Arroz, maní, frejol, yuca, plátano.
VILLA SECA	Café	Cantón	Intermediarios	Maní, frejol, yuca, plátano.
TIGRE	Café, maíz, maní, plátano, naranja	Alamor	Intermediario (exportación café), venta directa.	Plátano, yuca, naranja, mandarina, limón, maní, maíz.

FUENTE: Taller participativo y Junta Parroquial

El proceso de mercadeo y comercialización de los productos agrícolas tienen un fundamento económico básico, la producción existente se desarrolla en base a las condiciones y potencialidades de la zona, a las condiciones socio-económicas de los productores que lo generan, a la tecnología disponible y utilizable, en función de los requerimientos y necesidades del mercado local a los que orientan los diferentes productos por medio de la



comercialización de tipo informal. Los productos que comercializan por medio de intermediarios son el café, arroz, maíz, fréjol, pimiento, yuca, plátano, maracuyá, mani, naranja; la comercialización se la realiza a nivel cantonal o al mercado de Arenillas.

Los productos agrícolas que dedican al consumo familiar son: arroz, mani, plátano, yuca, café maracuyá, naranja, pimiento, fréjol, éstos en pequeñas cantidades, suficiente para abastecer a su familia.

8.- CREDITOS Y FINANZAS (PRODUCCIÓN AGROPECUARIA)

LUGAR	CREDITO				
	Tipos de Hipoteca	Total de Familias que manejan Crédito	Actividades que invirtieron	Instituciones que financiaron el Crédito	Interen que prestaron
PARAÍSO	Ganado Garante	6	Ganado Café	B.F. F.E.T COFENAC	- 14.5% - 18% - 9%
VILLASECA	No	X	X	X	X
MORALES	No	X	X	X	X
SAN VICENTE	No	X	X	X	X
EL TIGRE	Finca	10	Mantenimiento y procesamiento del Café	COFENAC	9%

FUENTE: Taller participativo y Junta Parroquial

Las Instituciones crediticias que financian gran parte de la producción agropecuaria son la COFENAC, Banco Nacional de Fomento, y el FET los préstamos tienen un actividad que fluctúa del 9 al 18%; el tipo de hipoteca es actividad para ganado por medio de garantías.

Las actividades para lo cual las familias de la zona intervienen en un crédito son principalmente para la producción de café y ganado vacuno; actualmente alrededor de 27 familias han accedido a éste servicio crediticio a nivel Parroquial.



9.- COMERCIO LOCAL

LUGAR	COMERCIO LOCAL		
	TIPOS DE COMERCIO	No. DE ESTABLECIMIENTOS	LUGARES DONDE SE PROVEEN
PARAISO	- tiendas de víveres - Bebidas Alcohólicas y Villar	3	- Arenillas y Huaquillas - Paraiso
SAN VICENTE	-Tienda de víveres ligeros Bebida alcohólicas	1	- Arenillas - San Vicente
MORALES	Tienda de víveres ligeros	1	- Las Lajas
VILLASECA	-	-	
TIGRE	Tienda de víveres ligeros	1	-Las Lajas-

FUENTE: Taller participativo y Junta Parroquial

De los talleres participativos se obtuvieron los siguientes resultados que reflejan la Actividad comercial: existen 7 tiendas distribuidas en cuatro Recintos, El Paraiso cuenta con 3 tiendas, se provee de productos de Arenillas Huaquillas; en San Vicente existe 1 tienda que se abastece de Arenillas y San Vicente, en Morales existe 1 tienda, se abastece de productos provenientes de Las Lajas, y en el Recinto El Tigre existe 1 tienda que se abastece de Las Lajas.



10.- ATRACTIVOS TURÍSTICOS

LUGAR	TIPOS DE ATRACTIVOS TURÍSTICOS
	NATURALES
PARAÍSO	Balneario el Paraíso Pan de Azúcar
SAN VICENTE	Balneario "San Vicente"
MORALES	Cascada quebrada Morales Cascada quebrada Bellavista
EL TIGRE	Selva y animales

FUENTE: Taller participativo y Junta Parroquial

La Parroquia dispone de varios atractivos turísticos naturales; en el Recinto El Paraíso existe el Balneario con el mismo nombre y el Cerro Pan de Azúcar. En San Vicente encontramos el Balneario que lleva el mismo nombre; en Morales encontramos la cascada de la Quebrada Morales y Bellavista y en El Tigre para realizar turismo de aventura encontramos selva, animales y ornitología.

11.- PRODUCCIÓN ARTESANAL

LUGAR	FAMILIAS O PERSONAS QUE PRODUCEN	TIPO DE ARTESANIAS	USO		CANTIDAD QUE VENDEN	PRECIO	DONDE VENDEN
			HOGAR	VENTA			
VILLASECA	Francisco Ramírez Prado	Muebles varios, madera	2%	98%	Pedidos y acuerdos en precios (10 artículos)	Muebles #250,00 Camas 100,00	A todo el Cantón de Las Lajas y Arenillas

FUENTE: Taller participativo

Para analizar la producción artesanal, se tomaron en cuenta los datos proporcionados por los participantes en los talleres de diagnóstico, quienes indican que la actividad artesanal es de la producción de varios productos en madera como muebles, camas, etc. Del cual el 2% lo destinan para su hogar y el 98% para la venta, a un precio aproximado de US 250 por juego de muebles y US 100 por cama, estos lo distribuyen a todo el Cantón Las Lajas y Arenillas.



12.- INGRESOS FAMILIARES PROMEDIO ANUAL

RECINTO	INGRESOS								TOTAL INGRESOS	EGRESOS			TOTAL EGRESOS	UTILIDAD
	CAFE		ARROZ		MAÍZ		GANADO			ALIMENTACION	SEMILLAS	JORNALES		
	Qt	v	qt	v	qt	v	CB	V						
EL PARAISO	100	7200	80	1600	100	500	1000	270000	270000	480	1000	1500	2680	276320
SAN VICENTE	200	488	30	600	100	1500	1000	270000	276900	720	2000	2500	3220	271680
MORALES	200	4805	20	400	40	200	200	54000	59400	816	2500	3000	6316	57084
TIGRE	500	16800	-	-	-	-	200	54000	70800	570	1200	1700	4370	67124
VILLASECA	100	2400	-	-	20	100	200	70200	72700	570	1200	1700	3470	69224

FUENTE: Taller participativo y Junta Parroquial

Las familias de la Parroquia El Paraíso y de sus Recintos, se dedican a labores agropecuarias como actividad principal; de la información obtenida, se observa que la venta que realizan son de sus principales productos como el café, arroz, maíz y ganado; y los egresos en que incurren estas familias son generados para la alimentación, compra de semillas y pago por jornales.

La utilidad se ha dividido por el número de familias por cada uno de los Recintos, el resultado demuestra la utilidad promedio por familia anualmente de la siguiente manera:
El Paraíso 3.454 dólares anuales, San Vicente 7.343 dólares anuales, Morales 2.654 dólares anuales, Tigre 1.496 dólares anuales, Villaseca 3.296 dólares anuales.

A nivel parroquial los ingresos promedio de las familias son de 3.649 dólares anuales.



COMPONENTE TERRITORIAL, AMBIENTE Y RIESGOS

1.- VIVIENDA

LUGAR	N° DE VIVIENDAS					TIPO DE VIVIENDA QUE PREDOMINA		
	Total	Cemento madera	Madera	Otros adobe	Cemento	Dos Pisos	Villa	Dos techos
SAN VICENTE	37	6	-	4	27	-	-	-
EL PARAISO	89	7	-	12	70	8	-	-
MORALES	15	4	4	7	-	8	-	-
VILLA SECA	27	18	4	3	2	-	-	5
TIGRE	44	-	-	1	43	5	-	-
TOTALES	212	35	8	27	142	21	-	5
PORCENTAJE	100%	16.5%	3.7%	12.7%	67%			

FUENTE: Taller participativo y Junta Parroquial

La Parroquia El Paraíso cuenta con un total de 212 viviendas en sus cinco Recintos y la cabecera Parroquial, han sido construidas de los siguientes materiales: 35 son mixtas, es decir de cemento y madera, le corresponde el 16.5% del total de viviendas; 8 construidas con madera que se ubican en 2 Recintos, es el 2% del total de viviendas, 35 construidas con materiales de la zona como es el adobe, estos corresponden a 5 Recintos ubicándose el 12.7% del total de viviendas y 142 son de cemento ubicadas en 4 Recintos con un 67% del total de viviendas. De estas existen 21 construidas de dos pisos y 5 de dos techos.



2.- SUELOS

LUGAR	TIPO DE SUELOS	CARACTERÍSTICAS	COLOR	PROFUNDIDAD	FERTILIDAD	CULTIVOS QUE SE DAN
PARAÍSO	Arenoso	Fino	Café claro	20 cm.	Regular	- Café, arroz, maíz, fréjol, yuca, camote, maní, cacao, plátano, guineo, tomate, caña, pimienta, hortalizas.
SAN VICENTE	Arenoso	Fino	Café claro	20 cm.	Regular	- Café, arroz, maíz, fréjol, yuca, camote, maní, cacao, plátano, guineo, tomate, caña, pimienta.
VILLASECA	Arcilloso	Grueso	Colorado	20 cm.	Regular	Café, maíz, fréjol, banano, yuca, caña, tomate.
MORALES	Arcilloso	Grueso	Colorado	20 cm.	Regular	Café, maíz, fréjol, banano, yuca, arroz, tomate, cacao, etc.
TIGRE	Arcilloso	Grueso	Colorado	20 cm.	Regular	Café, maíz, fréjol, banano, yuca, arroz, tomate, cacao, etc.

FUENTE: Taller participativo y Junta Parroquial

Del diagnóstico se observa dos tipos de suelos con que cuenta la Parroquia El Paraíso, estos son el arcilloso, arenoso, sus características fina y gruesa, el color fluctúa según el lugar entre café y amarillo, cuentan con una profundidad aproximada de 20 cm., la fertilidad es considerada como regular; su uso potencial es estrictamente o cultivos que se dan en estos suelos son: Café, arroz, maíz, fréjol, yuca, camote, maní, cacao, plátano, guineo, tomate, caña, pimienta.



3.- RECURSOS NATURALES

PROBLEMAS	RIESGOS	POTENCIALIDADES
Tala indiscriminada de bosques	Micro Cuencas	Vegetación
Quema de pastizales y bosques	Contaminación del agua	Cerro El Tigre
Contaminación de agua (río las Lajas, quebradas)	Impacto Ambiental	Río Las Lajas
Quebradas y quebradillas	Derivado de la basura	Río Las Lajas y Quebradas
Utilización de fertilizantes	Utilización de químicos	Pastizales
Erupción del suelo	Talas de Bosque	Fauna, Flora
Mal aprovechamiento de la apicultura	Contaminación del Río Las Lajas, quebradas y quebradillas, por utilización de químicos	Producción de apicultura
Cacería indiscriminada de animales	Exterminación de animales, y cultivos	Turismo

FUENTE: Taller participativo y Junta Parroquial

Existe una serie de problemas encontrados en lo que respecta a recursos naturales, como son:

- Tala indiscriminada de bosques
- Quema de pastizales y bosques
- Contaminación del agua (río La Lajas, quebradas y quebradillas)
- Utilización de fertilizantes
- Erupción del suelo
- Mal aprovechamiento de la apicultura
- Casería indiscriminada de animales

Estos problemas afectan principalmente a las Micro Cuencas, contaminación de agua, impacto ambiental, al medio ambiente, provocan erupción del suelo por la tala de bosques, y la exterminación de animales y cultivos.

Se ha considerado las potencialidades con las que cuenta la parroquia para proponer cambios y trabajar con programas y proyectos encaminados a rescatar la biodiversidad, estas son:

- La Vegetación
- El Cerro El Tigre
- Río Las Lajas, quebradas y Quebradillas



- Pastizales, la Fauna y flora.
- Producción de la apicultura y,
- El Turismo.

4.- PISOS CLIMÁTICOS

ZONAS	CARACTERÍSTICAS	LUGARES QUE CUBRE
Tropical	- Invierno Húmedo - Verano Seco	- San Vicente - Paraiso
Subtropical	- Parte alta, frío y lluvia - Parte baja cálido	- Villaseca - El Tigre - Morales
Zona Temporada Andina	-	-

FUENTE: Taller participativo Junta Parroquial

En la Parroquia el Paraiso existen zonas tropical, sub tropical y templada andina; las características de estos climas son: invierno húmedo, verano seco, en la parte alta frío y lluvia y en la parte baja es de clima cálido. Las zonas que cubren estos pisos climáticos son San Vicente y Paraiso considerada como zona tropical, Villaseca, El Tigre y Morales considerada como zona subtropical.



5.- HIDROGRAFIA EL PARAISO

LUGAR	PRINCIPALES RIOS/QUEBRADAS			
	NOMBRE	EXTENSIÓN	LUGAR DONDE NACEN	LUGAR QUE DESEMBOCAN
EL PARAISO	Quebrada Los Zapotes	15 Km.	Cordillera Villa Seca	Río Las Lajas
	Quebrada la Delicia	10Km.		
MORALES	Quebrada de Morales	35 Km.	Cristo del consuelo	Río Las Laja
SAN VICENTE	Río Las Lajas	12 Km.	Cerro El Oso ,Cerro Pan de Azúcar	Río Zaramilla

FUENTE: Taller participativo Junta Parroquial

La Parroquia El Paraíso cuenta con una red hidrográfica cuyas vertientes se encuentran en cordilleras, ríos y quebradas existentes en la zona, es así que Quebrada Los Zapotes (15 Km.) y la Delicia (10 Km.) nacen en la Cordillera Villa Seca y desemboca en el Río Las Lajas.

El Recinto Morales existe la Quebrada Morales con una extensión de (35 Km.), nace en el Cristo del Consuelo y desemboca en el Río Las Lajas.

En San Vicente existe el Río Las Lajas con una extensión de (12 Km.) que nace en el Cerro El Oso, Pan de Azúcar y desemboca en el Río Zaramilla



6.- ESPECIES NATURALES

NOMBRE DE LA ESPECIE	QUIEN RECOGE	USO	PREPARACIÓN	QUE ENFERMEDADES CURA	ÉPOCA QUE ABUNDA	COMERCIALIZACIÓN	CANTIDAD
Caña agria	Mujer	Colesterol	Sacar el sumo con aguardiente	Para la carga del colesterol	Todo el tiempo	No	poca
Caña Fistola	Hombre	Anemia	Se diluye con leche	Para la anemia, la tos y el asma	Todo el tiempo	No	poca
Guayusa	Hombre	Para el organismo	Se la cocina como té	Para resfriado y estreñimiento	Todo el tiempo	No	poca
Matico	Hombre	Desinflante	En infusión	Para heridas y golpes	Todo el tiempo	No	Abundante
Abeldaco	Hombre	Para curar daños	Hervido	Heridas infecciosas	Todo el tiempo	No	poca
Calaghuala	Hombre	Para la úlcera	Hervido	Para la úlcera y los riñones	Todo el tiempo	No	Abundante
Cola de Caballo	Hombre	Infecciones renales	Hervido	Infecciones renales	Todo el tiempo	No	poca
Zaragoza	Hombre	Para la picadura de culebra	Macerado con aguardiente	Para picadura de culebra y resfriado	Todo el tiempo	No	poca
Llantén	Hombre	Infecciones	Hervido	Infecciones renales	Todo el tiempo	No	poca

FUENTE: Taller participativo Junta Parroquial

En la Parroquia El Paraíso existen varias especies naturales conocidas como: caña agria, caña fistola, guayusa, matico, abeldaco, calaghuala, cola de caballo, zaragoza y llantén productos que son recogidos especialmente por los hombres del lugar, lo usan como medicina para curar enfermedades como el colesterol, anemia, úlcera, infecciones renales, picadura de culebra, infecciones, además, para curar daños y el organismo en general.

Estas especies naturales abundan todo el tiempo, la mayoría de ellas se encuentran en pocas cantidades excepto el matico y la calaghuala



7.- ESPECIES TROPICALES (FLORA)

NOMBRE COMUN	DONDE CRECEN	USOS QUE LES DAN	EXISTEN POCO/BASTANTE
LAUREL	Parte Baja	Muebles	Poco
AJO	Parte baja	Encofrados	Poco
GUAYACÁN	Parte alta	Puntales de cerco	Poco
AMARILLO	Parte alta y baja	Carrocerías y muebles	Poco
PALO DE VACA	Parte baja	Para y amuebles	Poco
FERNÁN SÁNCHEZ	Parte baja y alta	Encofrado	Poco
BALSA REAL	Parte baja	Artesanías	Poco
JIGUA	Parte Alta	Tabla	Poco
BELLA MARÍA	Parte alta	Madera	Poco
BAMBU	Parte alta y baja	Encofrado	Poco

FUENTE: Taller participativo y Junta Parroquial

El diagnóstico participativo realizado en la parroquia sobre especies tropicales (Flora), los participantes indican que en la zona existen especies que crecen en partes altas y bajas, estas son: el laurel, ajo, guayacán, amarillo, palo de vaca, fernán sanchez y balsa real, las utilizan para muebles, encofrados, puntales de cercos, carrocerías y artesanías, todas estas especies que se dan en poca cantidad, debido a la tala indiscriminada de bosques, lo que ha disminuido la cobertura forestal, quedando en pequeños bosques naturales secundarios, ya que los bosques naturales primarios en su mayoría han desaparecido.



8.- ÁREAS QUE SE PODRÍA DECLARAR RESERVAS

LUGAR	NOMBRE DEL ÁREA	PROPIETARIOS DE LA FINCA	EXTENSIÓN APROXIMADA	ESPECIES DE FLORA Y FAUNA EXISTENTE	AMENAZAS EXISTENTES
VILLA SECA	Los Laureles	César Ponce, Ilario Ponce, Pedro Ochoa, Elena Rgel	1 het. 2 het. 1 het. 1 het.	Guatusa, Pericos, pájaros, monos micos, Armadillos, ardillas	Indiscriminación de las especies silvestres
EL PARAÍSO	Río El Paraíso, Microcuenca de la Quebrada Maldonado	Comunidad Sigifredo Vidal Peñaranda	100 m. 10 het.	Peces en el agua Fernán rboles Laurel, Ajo, Palo de vaco, higuerón, monos, loro, guatusa	Sacan material del río, lo cual provoca la muerte de peces Desabastecimiento del Sistema de Agua Potable del paraíso.
MORALES	Finca Los Hermanos	Neptali Girón	10 hct.	Guahos, laurel rboles frutales	Desabastecimiento del Sistema de Agua potable de Morales
TIGRE	Cordillera El Tigre	Marco Moreno	40 het.	León, Guanta, Armadillo, Sábino, Tejon, Cedro, Nogal, Amarillo, Eucalipto.	Deforestación
SAN VICENTE	Bancario San Vicente	Comunidad	1 km	Peces de la quebrada	Sacan material del río, lo cual provoca la muerte de peces Desabastecimiento del Sistema de Agua Potable del paraíso.

FUENTE: Taller participativo y Junta Parroquial

En la Parroquia existen áreas que podrían ser declaradas como reservas, en el área Los Laureles perteneciente a Villa Seca se cuenta con una extensión aproximada de 5 hectáreas



donde se encuentra riquezas en flora y fauna como la guatusa, pericos, pájaros, monos micos, armadillos y ardillas, las amenazas existentes son la caza indiscriminada de animales silvestres; en el área de la quebrada el Paraíso, su micro cuenca y Maldonado encontramos una extensión aproximada de 10 hectáreas donde abundan peces, fernán sánchez (madera), laurel, ajo, palo de vaca, higuérón, monos, guatusa y loros, una de sus principales amenazas es el material pétreo que sacan del río. Además, en el área de la finca de los Hermanos en Morales existen 10 hectáreas con especies como guabos, laurel y árboles frutales, sus amenazas son el desabastecimiento de agua potable. En el Tigre existe un área que se podría considerar reserva, como es la Cordillera El Tigre, con una extensión de 40 hectáreas de terreno, de propiedad del Sr. Marco Moreno, en donde existen especies de flora y fauna como león, guanta, armadillo, sahino, tejón, cedro, nogal, amarillo, eucalipto; existiendo ciertos riesgos y amenazas como podría ser la deforestación.

9.- RIESGOS NATUALES

LUGAR	RIESGOS NATUALES			
	TIPOS	CUANDO FORMARON	SE COMO AMENAZAN A LA POBLACION	PREVENCIONES QUE SE HAN TOMADO
MORALES	Carretero, por inundación	Invierno	Sin comunicación	Gestiones sin éxito
EL PARAÍSO	La Agricultura	Por la sequía	Afecta a la producción	Ninguna
VILLA SECA	Amenaza de sequía por falta de lluvia Deslave de tierras por lluvia afecta a 3 viviendas Deslave de tierras del ríos	Por la sequía en 1967-1968 Segundo periodo 1982-1983 Posible tercer periodo 2003	Afecta a la producción	Ninguna
SAN VICENTE	Deslave de tierras del río	En invierno	Derrumbe del terreno	Ninguna
TIGRE	Erosión	Fenómeno del Niño	Derrumbe terreno perjudica al café	Ninguna

FUENTE: Taller participativo y Junta Parroquial

En la Parroquia El Paraíso existe una serie de riesgos naturales que afectan la zona, en el Recinto de Morales en épocas de invierno existe inundaciones, la población se queda sin



comunicación sin que las gestiones realizadas tengan éxito. En El Paraíso se ve amenazada la agricultura por las sequías existentes; en Villa Seca también amenaza las sequías en verano y los deslaves de tierra en invierno por la gran cantidad de lluvias; en San Vicente en cambio, existen deslaves de tierra del río en invierno derrumbando los terrenos. En el Tigre existe erosión del suelo provocado por el fenómeno del niño perjudicando especialmente en la producción del café, no se ha realizado ninguna acción preventiva hasta el momento.

10.- ANIMALES PRINCIPALES DE LA MONTAÑA

LUGAR	NOMBRE	QUE COMEN	EXISTEN POCO/BASTANTE	Nº QUE CASAN POR MES/AÑO
EL PARAISO	León, Venado, Guanta, pacharaca, armadillo, tejón, zohirro, tigrillo, conejo, gabilan, mono, ardilla	Guineo, yuca, papaya, maíz, carne, pasto. Carne, frutas, pasto y aves	pocos	250

FUENTE: Taller participativo y Junta Parroquial

En cuanto a animales principales de la montaña en la Parroquia y todos sus recintos aún habitan leones, venados, guanta, pacharaca, armadillo, tejón, zorro, tigrillo, conejo, gabilán, mono, ardilla, zaino, los mismos que se alimentan de guineo, yuca, papaya, maíz, carne, pasto, carne, frutas, aves, hierva, etc. productos existentes en la zona.

Por la actividad rutinaria de los habitantes del lugar y su costumbre ancestral, estos se han dedicado a la caza; es así que alrededor de 250 animales de la montaña son cazados anualmente; los habitantes de la Cabecera Cantonal de El Paraíso son los que se dedican a esta actividad. Por esta razón existen pocas especies de animales de la montaña y se encuentran en periodo de extinción.



II.- CALENDARIO NATURAL

EVENTO	E	F	M	A	M	J	J	A	S	O	N	D
Invierno	X	X	X	X	X							
Verano						X	X	X	X	X	X	X
Época de frío							X	X	X			
Época de viento							X	X				
Cosecha de frutas	X	X	X	X	X	X	X	X	X	X	X	X
Florecimiento del campo	X	X	X	X	X	X	X	X	X	X	X	X
Reproducción de las aves y mariposas	X	X	X	X	X							

FUENTE: Taller participativo y Junta Parroquial

La Parroquia El Paraíso cuenta con un calendario natural que puede servir para facilitar y planear las actividades comunitarias en las diferentes épocas del año, es así que en enero, febrero, marzo, abril, mayo es época de invierno, de junio a diciembre es época de verano con temporadas de frío y viento de forma esporádica.

El florecimiento de los campos se dan en todos los meses del año, la reproducción de aves y mariposas es en el mes de enero hasta mayo.



COMPONENTE INSTITUCIONAL

1.- APOYO INSTITUCIONAL

LUGAR	INSTITUCIÓN	ACTIVIDADES QUE APOYADO	AÑO QUE EJECUTO	COMO PARTICIPO LA COMUNIDAD	QUE IMPACTO CAUSO A LA COMUNIDAD
EL PARAISO	FOES	Sistema de Agua Potable	2000	Mano de obra no calificada	Mejor calidad de agua
	Consejo Provincial de El Oro	Cerramiento en la escuela Provincia del Tungurahua, construcción de baterías sanitarias	1994	-	Escuela segura
	Municipio Las Lajas	Alcantarillado sanitario	2002		
	Gobierno Municipal-PACIFICTEL	Servicio telefónico	2003	Compra de líneas	Población comunicada
EL TIGRE	Municipio-PRAGUAS	Estudio de agua Potable	2003	Mano de obra no calificad	
	Consejo Provincial de El Oro	Cancha de uso múltiple en escuela Dolores Carreño	1980	-	Niños beneficiados
SAN VICENTE	Gobierno Municipal de Las Lajas	Polideportivo	2003	-	Población fomenta el deporte y realiza actividades artístico-culturales
VILLA SECA	Ex IEOS de El Oro	Sistema de Agua Potable	1986	Mano de obra no calificada	Mejor calidad de agua

FUENTE: Taller participativo y Junta Parroquial



El apoyo Institucional ha estado presente en todos los Recintos de la Parroquia El Paraíso y en su cabecera parroquial, en unas en mayor cantidad y en otros en menos; como generalmente sucede en la cabecera parroquial se concentra el apoyo en mayor escala es así que en los recintos, en El Paraíso han apoyado Instituciones públicas y privadas como son: FOES con el sistema de agua potable en el año de 2000, el Concejo Provincial de El Oro con el cerramiento de la escuela del sector y, el Gobierno Municipal en convenio con Pacifitel con la dotación de servicio telefónico.

En el Recinto El Tigre La Municipalidad del Cantón Las Lajas en convenio con el MIDUVI programa PRAGUAS se encuentran realizando los Estudios de Agua Potable desde el año 2001 al 2003, el Consejo Provincial de El Oro construyó una Cancha de uso múltiple en la Escuela Dolores Carreño en el año de 1980; en el Recinto San Vicente, el Gobierno Municipal de Las Lajas construyó el Polideportivo en el año 2003; en el Recinto Villa Seca el ex IEOS de la Provincia de El Oro construyó un sistema de agua potable en el año de 1986.



SITUACIÓN ACTUAL PARROQUIA SAN ISIDRO



I ANTECEDENTES HISTORICOS

1.-1.- HISTORIA DE LA PARROQUIA

El 11 de Mayo de 1990, San Isidro fue declarada parroquia del Cantón Las Lajas, al evento asistieron autoridades civiles, militares y municipales, además invitaron a todos los Recintos para el festejo pero, la celebración la realizan el 30 de junio de cada por no interrumpir las festividades de parroquialización de El Paraíso. El 24 de marzo de 1991 se posesionó la primera autoridad de la parroquia en presencia de representantes parroquiales, se invitó a los recintos para hacer conocer la directiva.

En mayo de 1991, se creó a la Junta Parroquial donde participaron miembros de la Parroquia. En 1992 se creó el Destacamento de la Policía Nacional, con una especial organización se invitaron a miembros de la Institución Policial, comunidad y autoridades del Cantón.

El 16 de julio de 1993 se creó la ciudadela denominada "16 de Julio"; luego, en el año de 1996 se creó el Sub Centro de Salud y la guardería para prestar servicio social a ésta comunidad.

Con la participación de representantes de la Parroquia San Isidro, en el año 2000 se elige por medio de votación popular a los representantes de la Junta Parroquial; en el año 2002 se crea el Colegio San Isidro con la finalidad de educar a la población estudiantil de la Parroquia y Recintos de la zona.



1.3 UBICACIÓN GEOGRÁFICA

Se encuentra ubicada al Norte del Cantón Las Lajas de la Provincia de El Oro.

EXTENSIÓN:	150 Km. 2
LATITUD:	88° Sur
LONGITUD:	10 ° Occidental
ALTITUD:	520 m.s.n.m.
TEMPERATURA	18 A 28 g.c.

LIMITES:

<u>NORTE:</u>	limita con el Cantón Arenillas
<u>SUR:</u>	con la Quebrada Morales y Quebrada Las Lajas
<u>ESTE:</u>	con Cordillera el Oso y Quebrada Guayacan
<u>OESTE:</u>	con Quebrada Cañas

1.3.-DATOS GENERALES DE LA PARROQUIA SAN ISIDRO

FECHA DE PARROQUIALIZACIÓN: 30 DE JUNIO DE 1990

PRINCIPALES VÍAS.- Entre las principales vías de accesibilidad a la Parroquia, son la Panamericana Arenillas-Alamor, La Victoria – San Luis. La cooperativa de transportes La Victoria presta sus servicios hacia la parroquia, sale de Arenillas a las 10 horas, pasa por La Victoria a las 11 horas, y llega a las 11h30 a San Isidro, otro turno por la misma ruta sale de Arenillas a las 13h40 pasa por la



Victoria a las 14h20 y llega a San Isidro a las 15h30; existe otra cooperativa que presta los servicios a la Parroquia es la CIFFA, sale de Arenillas a las 15h15 pasa por La Victoria a las 16 horas, y llega a San Isidro a las 16h30. A esto se suma otro turno de transporte, que sale de Arenillas a las 17 horas pasa por La Victoria, Valle Hermoso, Platanillo a las 18 horas, llegando a San Isidro a las 18h30.

MEDIOS DE COMUNICACIÓN .- La comunicación se realiza por medio de la radio, teléfono y mensajes escritos; el servicio telefónico lo tiene la cabecera parroquial, su cobertura es de 20 líneas telefónicas.

Los canales de televisión que prestan sus servicios en la parroquia son: ECUAVISA, Gama visión, Telerama y Teleamazonas. Las radios de mayor sintonía en la zona son Superior, Supersol, Cariamanga, Onda Sur, Mega Satelital, Génesis, Católica. El servicio de prensa no llega frecuentemente a la Parroquia.

CLIMA Y TEMPERATURA.- La zona cuenta con clima templado, fluctúa entre 18 y 22 grados de temperatura

HIDROGRAFÍA.- Quebradas de Morales, San Fernando, El Oso, San Luis, Río Las Lajas y dos vertientes sin nombre.

1.4.-DIVISIÓN POLÍTICA DE LA PARROQUIA SAN ISIDRO

La Parroquia esta conformada por dos Recintos que son los siguientes: San Luis, El Encanto



1.5.- POBLACIÓN DE LA PARROQUIA SAN ISIDRO

LUGAR	Nº DE FAMILIAS	SEXO		TOTAL	%
		HOMBRES	MUJERES		
SAN ISIDRO	140	300	270	570	80
SAN LUIS	13	24	19	43	6
EL ENCANTO	13	60	40	100	14
TOTALES	166	384	329	713	100

FUENTE: Taller participativo y Junta Parroquial

En la Parroquia San Isidro existen 166 familias de un total de 713 habitantes, de los cuales 384 son hombres y 329 son mujeres. El mayor número poblacional se encuentra en la cabecera parroquial con 570 habitantes, alcanza un porcentaje de 80%

II LA PARROQUIA ACTUAL

2.1.- ACTIVIDADES SOCIO-CULTURALES

❖ SALUD

MEDICINA CONVENCIONAL.- En la Parroquia existe un Centro de Salud ubicado en la ciudadela 16 de Julio cuya cobertura es para el 90% de la población; el personal que labora es una profesional medica que presta sus servicios en forma rotativa, que atiende los días jueves en horarios hábiles; la infraestructura se la cataloga como buena pese a que hace falta equipamiento necesario para atender debidamente a la comunidad.



Las causas principales de mortalidad en los niños son parasitosis, infecciones, fiebres, desnutrición y en adultos, letosporosis, herpes, tifoidea y paludismo, cáncer.

MEDICINA TRADICIONAL.- En la Parroquia existen seis curanderos y dos parteras, que residen en el centro poblado de San Isidro

Aproximadamente el 10% de la población parroquial se atienden con los empíricos haciendo uso de éste tipo de medicina, sobre todo las mujeres y niños; las principales enfermedades son gripes, resfríos, fiebres, ojo, susto, dengue, paludismo y tifoidea. Para combatir las enfermedades más comunes en los niños, utilizan las hierbas existentes en la Parroquia así como inyecciones y pastillas.

❖ EDUCACION

ESTABLECIMIENTOS EDUCATIVOS

ESTABLECIMIENTO	ALUMNOS	MAESTROS
JARDÍN DE INFANTES	17	1
ESCUELA FISCAL MIXTA JUAN LEÓN MERA	120	4
ESCUELA BATALLÓN MONTECHISTI	15	1
ESCUELA 10 DE AGOSTO	16	1
COLEGIO MUNICIPAL SAN ISIDRO	24	5
TOTALES	192	12

FUENTE: Taller participativo y Junta Parroquial

Los establecimientos educativos en la Parroquia acogen a 192 alumnos que se educan en ésta zona, los maestros que laboran en diferentes centros educativos son 12.

En el Jardín de Infantes labora 1 profesor para 17 alumnos, en la escuela Juan León Mera trabajan 4 profesores que educan a 120 alumnos, la escuela Batallón Montecristi se educan 15 alumnos con el apoyo de 1 profesor; en la escuela 10 de Agosto se



educan 16 alumnos con el apoyo de 1 profesor; en el colegio Municipal San Isidro existen 24 alumnos y 5 profesores.

INDICE DE ANALFABETISMO: 5.2 % a nivel Cantonal, año 1990; (Fuente: Estudio de factibilidad y diseño definitivo del sistema de Alcantarillado Sanitario para la Parroquia de San Isidro del Cantón las Lajas, Provincia del Oro)

INFRAESTRUCTURA: La Escuela de la Cabecera Parroquial cuenta con local propio en estado regular, en donde funcionan el Jardín de Infantes en horario diurno y el Colegio en horario vespertino, quienes laboran en la misma instalación con 120 alumnos, además existe una guardería, un polideportivo, una capilla, un reten policial, la casa de la tenencia política, una batería higiénica pública.

Los Recintos también cuentan con local propio.

❖ FESTIVIDADES

LUGAR	TIPOS DE FIESTA	FECHA DE CELEBRACION
San Isidro	Parroquialización	30 Junio de 1990
	Virgen del Carmen	16 de julio
	Llegada de la Virgen del Cisne	8 de diciembre
	Fiestas del patrono San Isidro	24 de septiembre
	Aniversario de la Escuela Juan León Mera	24 de julio
San Luis	Celebración del Santo Patrono del lugar San Luis	21 de junio
	Celebración de las fiestas de la Escuela	10 de agosto
El Encanto	Aniversario de la Escuela	2do sábado de Julio

FUENTE: Taller participativo y Junta Parroquial

En la Cabecera Parroquial San Isidro se celebran durante el año, cinco festividades; el 30 de junio se conmemora un año más de Parroquialización, el 16 de junio se celebra



la fiesta en honor a la virgen del Carmen, el 8 de diciembre se celebra la fiestas religiosa en homenaje a la Virgen del Cisne, el 24 de septiembre se celebra las fiestas en honor al patrono San Isidro, y el 24 de Julio el aniversario de la Escuela Juan León Mera.

En el Recinto San Luis el 21 de junio se celebra la fiesta en homenaje a su santo; el 10 de agosto se celebra las fiestas patronales de la Escuela.

En el Recinto El Encanto existe una sola fiesta que la celebración del aniversario de la Escuela 10 de Agosto el segundo sábado de julio

❖ RELIGION

En la Parroquia San Isidro predomina la religión católica, es así que 119 familias son creyentes practicantes de ésta religión y 1 familia es creyente evangélica. En los recintos de San Luis y El Encanto todas las familias son católicas.



❖ TEJIDO SOCIAL

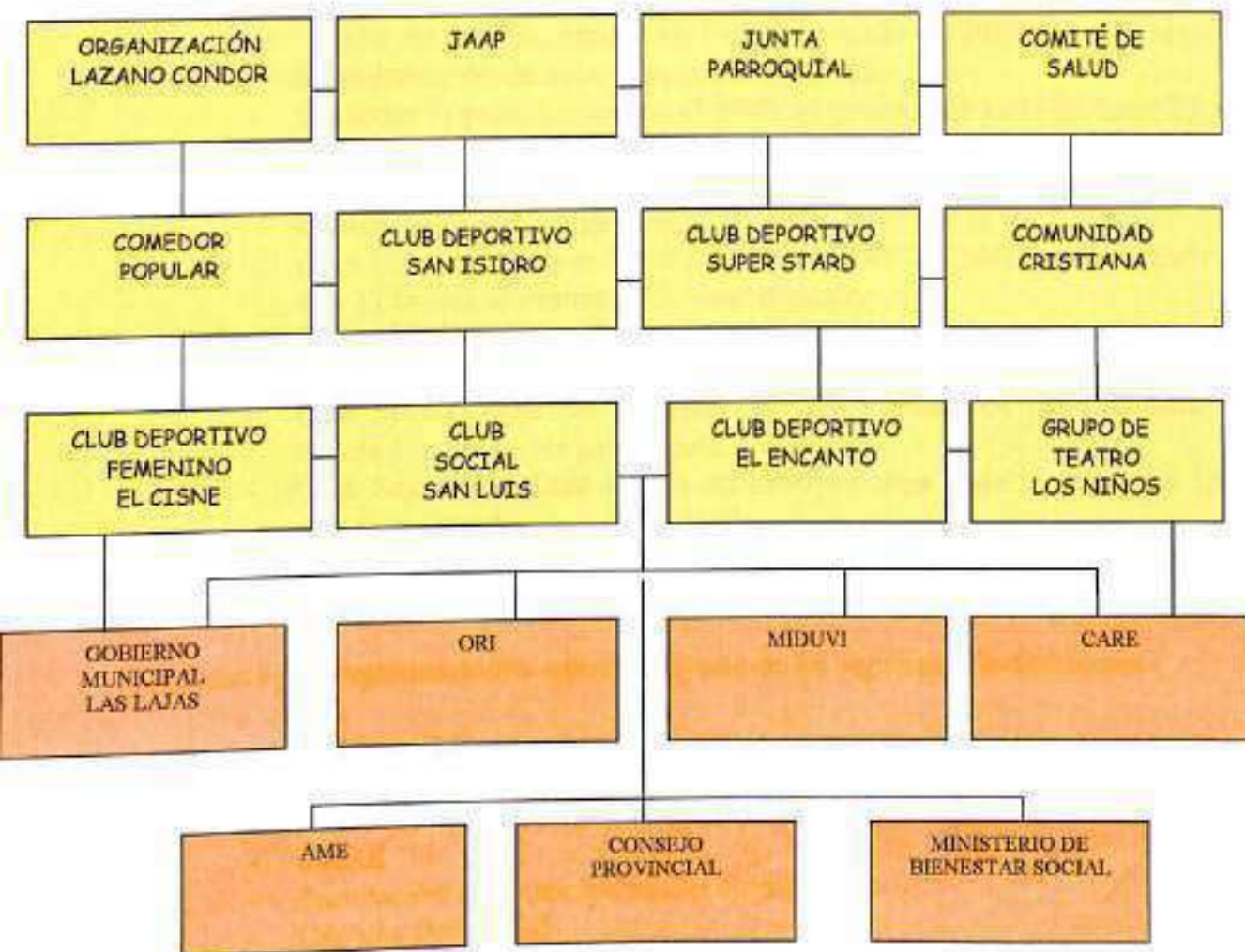



ORGANIZACIONES DE BASE:

- Organización Lazaro Cándor fundada en 1978 legalizada en 1980 con 50 socios ayudan a la legalización de la tierra.
- Comité Pro Capilla año de constitución 1962 no es legalizada funcionan 22 socios apoyaron a la construcción de la iglesia.
- Comité de escuela creado en 1960 legalizado en 1962 con 42 socios apoyan para la construcción de aulas y agasajar a los niños.
- Comedor Popular creado en el 2000 no posee vida jurídica tiene 70 socios brinda alimentación a través de convenio con MBS Y Municipio.
- Club San Isidro creado en 1992 no tiene vida jurídica cuenta con 16 socios se reúnen para practicar deporte.
- Club Deportivo Super Stard creado en 1996 con vida jurídica desde 2002 cuenta con 22 socios se reúnen para hacer deporte.
- Comunidad cristiana creada en 1980 no posee vida jurídica tiene 16 socios para unidad femenina.
- Club Social Deportivo Femenino El Cisne creado en 1996 no tiene vida jurídica cuenta con 16 socias para practicar deporte.
- Club Social San Luis creado en 1990 no tiene vida jurídica son 15 socios para practicar deporte.
- Club Deportivo El Encanto creado en 1994 son 12 socios no tiene vida jurídica y practican deporte.

A todas éstas organizaciones obtienen ayuda de las siguientes instituciones

- Gobierno Municipal de Las Lajas
- Organización de Rescate Infantil
- Ministerio de Desarrollo Urbano y Vivienda
- CARE
- Asociación de Municipalidades Ecuatorianas
- Consejo Provincial
- Ministerio de Bienestar Social (Comedores comunitarios)



2.2.- LA ECONOMIA LOCAL

ACTIVIDADES ECONOMICAS: La Producción de la Parroquia es agrícola y ganadera

TIPO DE CULTIVOS Los cultivos importantes en esta zona son: Arroz, fréjol, yuca, plátano, guineo, café, culantro, lechuga, perejil, tomate, pimiento, pepino, zapallo, melón, papaya, limón, mandarina, naranja, guayaba, guaba, piña y cacao.

GANADERÍA, ANIMALES MENORES Y FAUNA SILVESTRE.- El ganado vacuno que existente en la zona es de 2000 cabezas, su raza son Brahaman, Foster y Bronswis. Mensualmente producen 200 litros de leche destinado para el consumo familiar; además, para la venta de carne faenan mensualmente 80 cabezas de ganado que venden a intermediarios.

POBLACIÓN ECONÓMICAMENTE ACTIVA

RECINTOS	FAMILIAS (158)	
	AGRICULTURA	GANADERÍA
SAN ISIDRO	96	42
SAN LUIS	4	12
EL ENCANTO	2	6
TOTALES	102	60

FUENTE: Taller participativo y Junta Parroquial

Del 100% de la población económicamente activa en la Parroquia San Isidro, las familias se dedican a la agricultura y ganadería, es así que 102 familias son agricultoras y 60 familias son ganaderas, actividades que dedican simultáneamente en el campo.



2.3.- JUNTA PARROQUIAL

La Junta Parroquial esta integrada por 5 miembros principales con sus respectivos suplentes, fueron elegidos mediante votación popular de acuerdo a lo que señala la ley, duran 4 años en sus funciones y podrán ser reelegidos; actualmente se ha nombrado un Secretario elegido a lo interno de la Junta.

Los miembros de la Junta Parroquial de San Isidro son:

- | | |
|-------------------------|-------------------------|
| ➤ Sr. Vicente Carrillo | Presidente |
| ➤ Sr. Eusebio Gonzaga | Vicepresidente |
| ➤ Sr. Ángel Calva | Secretario. |
| ➤ Sra. Marcela León | Primer vocal principal |
| ➤ Sr. Octavio Olmedo | Segundo vocal principal |
| ➤ Sra. Cecilia Guarnizo | Tercer vocal principal |
| ➤ Sr. Luis Barrera | Primer vocal suplente |
| ➤ Sr. Segundo Cumbicos | Segundo vocal suplente |
| ➤ Sra. Julia Ortega | Tercer vocal suplente |



DIAGNÓSTICO PARTICIPATIVO



COMPONENTE SOCIO - CULTURAL

I.- MIGRACIÓN:

LUGAR	Nº PERSONAS QUE HAN SALIDO		LUGARES	MOTIVOS
	MUJERES	HOMBRES		
SAN ISIDRO	50	70	España, Italia Huaquillas, Machala, Santa Rosa, Arenillas, Quito, La Victoria, La Iveria, Plamales, Guayaquil	Por trabajo Por trabajo y por estudios, porque se casan
SAN LUIS	19	8	Arenillas, Huaquillas, Machala, el Oriente, Quito, Marcabell	Por trabajo y por Educación
EL ENCANTO	1	-	España	Por trabajo
TOTALES	70	78		

FUENTE: Taller participativo y Junta Parroquial

La migración es un fenómeno que ha afectado y sigue afectando en las familias del Ecuador, especialmente al Cantón Las Lajas y particularmente a la Parroquia San Isidro, en donde se puede observar que el mas alto número de emigrantes esta en los hombres con un total de 78 emigrantes y mujeres con un total de 70 emigrantes; quienes han salido a diferentes lugares dentro y fuera del País como Huaquillas, Machala, Guayaquil, Quito, al Oriente, España, Estados Unidos, Italia por razones de trabajo principalmente, por mejorar su nivel académico, estudios y por matrimonio.



2.- SALUD

LUGAR	ENFERMEDAD MAS FRECUENTE	CON QUE REMEDIOS SE CURAN	DONDE SE HACEN ATENDER	CUALES ATIENDE EL CURANDERO	CUALES ATIENDE EL MEDICO
Toda la Parroquia	El Paludismo, El dengue, la anemia, la fiebre, tifoidea, los parásitos de lombrices, el espanto, los aires, varicela.	Borraja, tilo, violeta, limón, mortiño, el saúco de castillo, aguardiente, flores de rosas de castillo, inyecciones, pastillas, purgante	Sub-Centro	Fiebre, los parásitos, espanto, sustos.	Mujeres de parto y más, y otras enfermedades.

FUENTE: Taller participativo y Junta Parroquial

En cuanto a la Salud, en los Recintos de la parroquia San Isidro, observamos que entre las enfermedades mas frecuentes prevalece el paludismo, el dengue, la anemia, la fiebre tifoidea, parásitos, espanto, aire y varicela. Los moradores de los barrios indican que éstas enfermedades las curan con remedios como, la borraja, violeta, limón, mortiño, saúco de castillo, aguardiente, flores de rosas de castillo, inyecciones, pastillas y purgante.

La totalidad de la población indica que acuden al Subcentro de Salud ubicado en la cabecera Parroquial. Por otro lado, las enfermedades que atienden los curanderos de la zona son la fiebre, parásitos, espanto y susto. Los habitantes de la zona también acuden al médico, este los atiende a mujeres de parto, y otras enfermedades.



3.- ALIMENTACIÓN

ALIMENTOS DE PREFERENCIA	FRECUENCIA CONSUMO CADA TIEMPO	COSTO SEMANAL	DONDE LOS ADQUIERE	QUIEN COMPRA	QUE CONSUMEN DE LA FINCA SEMANAL
Arroz, carne, granos, fréjol, arveja, enlatados yuca, plano, verduras, frutas	Diario, las 9 primeras y las dos ultimas los fines de semana	16,00	San Isidro, La Victoria, Arenillas	Los Dos	Plátano, frutas
Arroz, carne, granos, fréjol, arveja, enlatados yuca, plano, verduras, frutas	Diario, las 9 primeras y las dos ultimas los fines de semana	18,00	San Isidro, La Victoria, Arenillas	La pareja	Plátano, yuca, fréjol, frutas.
Arroz, carne, granos, fréjol, arveja, enlatados yuca, plano, verduras, frutas	Diario, las 9 primeras y las dos ultimas los fines de semana	15,00	San Isidro, La Victoria, Arenillas	La pareja	nada
Arroz, carne, granos, fréjol, arveja, enlatados yuca, plano, verduras, frutas	Diario, las 9 primeras y las dos ultimas los fines de semana	15,00	San Isidro, La Victoria, Arenillas	El padre	Guineo, naranja
Arroz, carne, granos, fréjol, arveja, enlatados yuca, plano, verduras, frutas	Diario, las 9 primeras y las dos ultimas los fines de semana	20,00	San Isidro, La Victoria, Arenillas	La pareja	Guineo, naranja, mandarinas

FUENTE: Taller participativo y Junta Parroquial

La alimentación de la población que habita en cada barrio de la Parroquia San Isidro, está preferenciada por el consumo de arroz, carne, fréjol, arveja, plátanos, granos, verduras, yuca, frutas, alimentos que consumen diariamente, considerándose una dieta balanceada a un costo semanal de 15 a 20 dólares; éstos alimentos los adquieren en San Isidro, La Victoria y Arenillas. Según la información, se observa que para la compra de los productos de primera necesidad lo hacen la pareja o el padre de familia.

Existe también el consumo de productos del lugar y que son cultivados por ell@s, en sus propias fincas como el plátano, frutas, yuca, fréjol, guineo, mandarinas.



4.- CREYENTES RELIGIOSOS

LUGAR	NUMEROS DE FAMILIAS CREYENTES RELIGIOSAS	
	CATÓLICOS	EVANGELISTAS
SAN ISIDRO	119	1
SAN LUIS	13	-
EL ENCANTO	13	-
TOTALES	145	1

FUENTE: Taller participativo y Junta Parroquial

En la Parroquia San Isidro predomina la religión católica, es así que 145 familias de los 3 Recintos son católicos y 1 familia que pertenece al Recinto San Isidro es de religión evangélica.

5.- MANEJO DE CONFLICTOS

LUGAR	CONFLICTOS MAS FRECUENTES QUE SE DAN	CUALES SON LOS INTERESES QUE ESTÁN DE POR MEDIO	ENTRE QUIENES SE DAN MAS LOS CONFLICTOS	QUIENES INTERVIENEN PARA RESOLVERLOS
SAN ISIDRO	Por linderos	Por ampliar los linderos	Entre, los propietarios y vecinos	Tenencia política, junta parroquial junta de agua potable
	Chismes, maritales y cuentos	Por hacer quedar mal entre vecinos	Personas de malos antecedentes	Tenencia política, junta parroquial junta de agua potable
	Por partidos políticos	Captar los puestos públicos	Entre la comunidad	Tenencia política, junta parroquial junta de agua potable

FUENTE: Taller participativo y Junta Parroquial

Los conflictos están latentes en la sociedad, pero es importante como resolverlos, la Parroquia San Isidro y sus Recintos no se eximen de ello es así que l@s participantes mencionan que entre los conflictos frecuentes que se dan son por las siguientes razones:



Linderos, chismes y cuentos, por partidos políticos; esta situación se da entre vecinos del lugar y por captar puestos políticos. Para resolver estos inconvenientes interviene la Tenencia Política, Junta Parroquial, Junta de Agua Potable.

6.- ASPIRACIONES DE LOS JÓVENES

ASPIRACIONES	A DONDE SE PUEDEN CUMPLIR	COMO PUEDEN APORTAR
Estudiar	San Isidro y sitios	Gestionando la creación de un colegio que ofrezca especialidades acorde a la realidad del medio
Trabajo	San Isidro y sitios	Solicitar a los gobernantes apoyen con fuentes de trabajo en la zona
Comercializar	En la Parroquia	Asociarnos con organismos de apoyo para vender los productos que produce nuestra tierra
Atención Médica	En la Parroquia y sus Recintos	Solicitando al Ministerio de Salud que nos apoye con personal capacitado a tiempo completo
Charlas Sociales	En toda la Parroquia	Solicitando ayuda a las personas especializadas en estos temas
Capacitación	En toda la Parroquia	Preparándonos para aportar al desarrollo de nuestro pueblo
Que nos tomen en cuenta a los jóvenes	En toda la Parroquia	Organizándonos en grupos para que las autoridades nos tomen en cuenta

FUENTE: Taller participativo y Junta Parroquial

Los jóvenes son el potencial humano que dispone la Parroquia San Isidro, ellos también tienen aspiraciones y pueden aportar para generar desarrollo dentro de sus pueblos, es así que cuando se les preguntó a un grupo focal representativo de la Parroquia ¿cuales son sus aspiraciones? ell@s respondieron: estudiar, capacitarse, trabajar comercializar sus productos, atención médica. Ell@s creen que para lograr sus aspiraciones deben realizarlo en la misma parroquia, en los recintos y pueden aportar significativamente gestionando la apertura de un Colegio que ofrezca especialidades acordes a la realidad del medio; que los gobernantes creen fuentes de trabajo, asociarnos con organismos de desarrollo para vender los productos de la zona, preparándonos para aportar al desarrollo de nuestro pueblo, y organizándonos en grupos para que las autoridades nos tomen en cuenta



7.-PROBLEMAS QUE MAS LES AFECTA A LOS JOVENES

PROBLEMAS	DONDE SE ORIGINAN	QUE SOLUCIONES PUEDEN DAR
Alcoholismo	En la calle	Practicar deportes
Tabaquismo	En diferentes lugares	Controlar la venta a menores de edad
El Divorcio	En los hogares	El dialogo entre parejas.
No se cumple la ley	Las Autoridades	Las autoridades que pongan orden en las cantinas
Falta de Comprensión	En la familia	Los hijos respeten a sus padres
Maltrato Familiar	En los hogares	Que haya menos alcoholismo
Falta de Trabajo	En todo lugar	Crear fuentes de trabajo

FUENTE: Taller participativo y Junta Parroquial

Los problemas encontrados dentro de la pregunta ¿Qué más afecta a los jóvenes? Son:

- El alcoholismo
- El tabaquismo
- El divorcio
- Incomprensión
- Maltrato familiar
- Carencia de fuentes de trabajo

Estos problemas se originan en diferentes lugares como la calle, en hogares desorganizados, por falta de comunicación entre padres y entre padres e hijos.

En el análisis con los mismos participantes, aportaron con las soluciones para lograr el cambio; ellos respondieron:

- Practicar el deporte
- Controlando la venta de cigarrillos a menores de edad
- Fomentar la comunicación con los padres
- El diálogo entre parejas
- Autoridades pongan orden en las cantinas
- Fomentar la disminución o erradicación del alcohol
- Crear fuentes de trabajo.



COMPONENTE ECONÓMICO PRODUCTIVO

1.- PRODUCCIÓN DE AGRICULTURA

LUGAR	Nº DE FAMILIAS	PRODUCCIÓN ANUAL POR QUINTALES/RACIMOS		
		CACAO	CAFÉ	MAÍZ
SAN ISIDRO	140	600	1000	50
SAN LUIS	13	2	100	10
EL ENCANTO	13	-	300	50
TOTALES	166	602	1400	110

FUENTE: Taller participativo y Junta Parroquial

En los Recintos de la Parroquia San Isidro existen 166 familias que producen: Cacao entre 2 y 600 quintales al año, café entre 100 a 1000 al año, y, maíz entre 10 a 50 quintales al año.

La Parroquia produce anualmente 602 quintales de cacao, 1400 quintales de café, y 110 quintales de maíz. Además de esta producción, los habitantes de la zona cultivan en menor escala hortalizas y legumbres que sirven para el consumo familiar.



2.- HECTÁREAS DE CULTIVO

LUGAR	N° DE FAMILIAS	HECTÁREAS DE CULTIVO					
		PASTO	YUCA	CAFÉ	CACAO.	NARANJILLA	MAIZ
SAN ISIDRO	120	770	6	130	15	5	5
SAN LUIS	13	882	-	20	8	1	-
EL ENCANTO	7	200	-	60	5	1	2
TOTALES	140	1852	6	210	28	7	7

FUENTE: Taller participativo y Junta Parroquial

El uso potencial del suelo por hectáreas de cultivo se da, de la siguiente manera: existen 140 familias que cultivan yuca en 6 hectáreas, café en 210 hectáreas, Cacao en 28 hectáreas, naranjilla en 7 hectáreas y maíz en 7 hectáreas, también se visualiza 1.852 hectáreas que corresponden al cultivo de pastizales.

Haciendo relación con el cuadro N 1, de Producción de Agricultura, obtenemos la productividad por hectárea de cada cultivo de la siguiente manera: Café con 6.6 quintales por hectárea, Cacao 21.5 quintales por hectárea, y maíz 15.7 quintales por hectárea.



3.- PRODUCCIÓN DE GANADO VACUNO

LUGAR	Nº FAMILIAS	PRODUCCIÓN GANADERA			
		TOTAL DE GANADO VACUNO	RAZA	PRODUCCIÓN DE LECHE Y CARNE	VENTA MENSUAL DE CABEZAS DE GANADO
SAN ISIDRO	24	700	Brahmán, Foster, Bronsuiz	Leche y carne para consumir	80 c de gan.
SAN LUIS	12	800	Brahmán, Foster, Bronsuiz	Consumo	-
EL ENCANTO	5	500	Brahmán, Foster, Bronsuiz	consumo	-
TOTAL	41	2000			80

FUENTE: Taller participativo y Junta Parroquial

La crianza de ganado vacuno se dedican 41 familias, cuentan con un total de 2000 cabezas en los 3 Recintos de la Parroquia San Isidro; el ganado es de raza Brahmán, Foster y Bronsuiz.

La producción de leche y carne sirve para autoconsumo de las familias del lugar; para la venta se destina ganado en pie, 80 cabezas mensualmente.



4.- TENENCIA DE LA TIERRA

LUGAR	N° FAMILIAS	TENENCIA DE LA TIERRA			
		TOTAL DE FINCAS	No. DE FINCAS PROPIAS	No. DE FINCAS SIN ESCRITURA	No. DE FINCAS ARRENDADAS
SAN ISIDRO	140	60	60	30	6
SAN LUIS	13	15	15		
EL EN CANTO	13	7	7		
TOTALES	166	82	82	30	6

FUENTE: Taller participativo y Junta Parroquial

Las Diferentes formas de tenencia de la tierra se hace presente en el respectivo cuadro, se observa claramente que existe un sistema de producción familiar en donde se refleja que 166 familias poseen en su totalidad 82 fincas que son de su propiedad, 30 de ellas no tienen escritura y 6 fincas son arrendadas.

Por otro lado se observa que la mayor cantidad de fincas se encuentran ubicadas en el Recinto San Isidro, ya que las 140 familias son poseedoras de 60 fincas.

5.- SANIDAD VEGETAL

QUE CULTIVOS ATACA	ENFERMEDADES	PLAGAS	CADA QUE TIEMPO ATACAN	QUE REMEDIOS APLICAN
Pasto, Arroz, Plátano, Banano, maíz, col, lechuga, cebolla, café	Hielo	Cusco, ardilla, gusano, la mosca	Siembre	Furaran, ceniza de leña.

FUENTE: Taller participativo



La enfermedad frecuente que atacan a los cultivos de la Parroquia San Isidro es básicamente el hongo en los siguientes: Pasto, Arroz, Plátano, Banano, maíz, col, lechuga, cebolla, café; a éstos cultivos también atacan plagas como el cuscú, araña, gusano y mosca son atacados en todas las temporadas, para contrarrestar usan remedios como el furaran y ceniza de leña.

6.- SANIDAD ANIMAL

ENFERMEDADES	COMO CONTROLAN	EPOCAS QUE APARECEN	QUE REMEDIOS APLICA	CADA QUE TIEMPO APLICAN	CONOCEN REMEDIOS CASEROS	QUIEN LES ENSEÑO
FIEBRE AFTOSA	vacunas	semestral	fiebre aftosa aftosa	cada seis meses	gasolina, naranja agria, aceite, limón	veterinario, Conefia
CARBUNCO	vacunas	anual	vacterine triple	cada año		-
PESTE PORCINA	vacunas	semestral	cerdo viruc	cada seis meses		-
VIRUELA (AVES)	vacunas	semestral	Newcastle	cada seis meses	cloro, achiote, manteca	Veterinario
RONQUERA	vacunas	semestral	Emicina	cada seis meses	cebolla, naranja, limón	veterinario, familia
MAL BOBO (TERNEROS)	vacunas	recién nacidos	Neumobaterina	recién nacidos		Veterinario
LIBRILLO SECO	vacunas	anual	pilocarpina	cada año	cerveza, saldeandrews, manzanilla, menta, aceite	La familia
HEMORRAGEA SANGUINEA	inyección	permanente	Emaplus	cuando aparece		Veterinario
PARASITOS EXTERNOS	inyecciones	permanente	Bervetina	cuando aparece	Nuban con sal	Veterinario

FUENTE: Taller participativo y Junta Parroquial

Se observa el predominio de las enfermedades comunes en los animales que habitan en la Parroquia San Isidro, estos son la fiebre aftosa, el carbunco, la peste porcina, la viruela en las aves, ronquera, mal bobo, en los terneros, ladrillo seco, hemorragia sanguínea; la época en que aparecen estas enfermedades son en forma semestral, anual y en terneros cuando recién nacen; los propietarios de la población ganadera controlan las enfermedades según el tipo con remedios caseros como la gasolina, naranja agria, aceite, limón cloro, achiote, manteca, cebolla, cerveza, manzanilla; esto lo hacen cada seis meses o anualmente según el



caso, indican además que, el uso de estos medicamentos les ha enseñado el veterinario, han aprendido solos, o la familia.

7.- COMERCIALIZACIÓN

LUGAR	PRODUCTOS QUE VENDEN AL MERCADO	LUGARES DE COMERCIALIZACION	A QUIEN VENDEN	LOS QUE DEDICAN AL CONSUMO FAMILIAR
SAN ISIDRO	Queso, Cacao, Plátano, Carne	Arenillas, La Victoria, Santa Rosa, Huaquillas	Comerciantes	Queso, cacao, plátano, carne
SAN LUIS	Queso, Cacao	Arenillas, La Victoria, Santa Rosa, Huaquillas	Comerciante	Queso, cacao, plátano, carne
EL ENCANTO	Queso, huevos	Arenillas, La Victoria, Santa Rosa, Huaquillas, Alamor Marcabeli, Balsas, Piñas, Machala	Comerciante	Queso, cacao, plátano, carne

FUENTE: Taller participativo y Junta Parroquial

El proceso de mercadeo y comercialización de los productos agrícolas tienen un fundamento económico básico, la producción existente se desarrolla en base a las condiciones y potencialidades de la zona, a las condiciones socio-económicas de los productores que lo generan, a la tecnología disponible y utilizable, en función de los requerimientos y necesidades del mercado local a los que orientan los diferentes productos por medio de la comercialización de tipo informal. Los productos que comercializan son el queso, cacao, plátano, carne y huevos, lo distribuyen en Arenillas, La Victoria, Santa Rosa, Huaquillas, Marcabeli, balsas, Alamor, Piñas y Machala.

La venta lo hacen a comerciantes de la zona, quienes aprovechando que las familias del área urbana consumen estos productos lo venden obteniendo buenas ganancias.

También existen productos destinados al consumo familiar como parte de su alimentación diaria; estos son el queso, cacao, plátano y carne.



8.- CREDITOS Y FINANZAS (PRODUCCIÓN AGROPECUARIA)

LUGAR	CREDITO				
	Tipos de Hipoteca	Total de Familias que manejan	Actividades que invirtieron	Instituciones que financiaron	Interen que prestaron
SAN ISIDRO	Ganado	3	-	Banco Nacional de Fomento	9%

FUENTE: Taller participativo y Junta Parroquial

Las Instituciones crediticias que financian gran parte de la producción agropecuaria es el Banco Nacional de Fomento, los préstamos tienen un interés del 9%; el tipo de hipoteca es básicamente para ganado.

Las 3 familias ganaderas de el Recinto San Isidro son quines hasta el momento se han beneficiado con éste crédito.

9.- COMERCIO LOCAL

LUGAR	COMERCIO LOCAL		
	TIPOS DE COMERCIO	No. DE ESTABLECIMIENTOS	LUGARES DONDE SE PROVEEN
SAN ISIDRO	Tienda de víveres, salones y cantinas	9 tienda 2 salones 3 cantinas	De Arenilla, La Victoria, Huanquillas, San Isidro
SAN LUIS, EL ENCANTO	No hay comercio		
TOTALES	14 establecimientos		

FUENTE: Taller participativo y Junta Parroquial



De los talleres participativos se obtuvieron los siguientes resultados que refleja la actividad comercial: existen 14 establecimientos entre tiendas de víveres, salones y cantinas ubicadas en el Recinto San Isidro; el resto de Recintos no cuentan con actividades comerciales.

Estos establecimientos son abastecidos con productos que provienen de Arenillas, La Victoria, Huaquillas y San Isidro.

10.- ATRACTIVOS TURÍSTICOS

LUGAR	TIPOS DE ATRACTIVOS TURÍSTICOS		
	NATURALES	HISTÓRICOS	CULTURALES
SAN ISIDRO	Balneario de la quebrada, bosque y paisajes	Cuevas con restos arqueológicos	
SAN LUIS	Piscinas naturales, bosques y paisajes		

FUENTE: Taller participativo y Junta Parroquial

La Parroquia San Isidro dispone de varios atractivos turísticos naturales e históricos; en el Recinto San Isidro encontramos atractivos turísticos naturales como el balneario de la quebrada, el bosque y sus paisajes, dentro de los históricos se encuentra las Cuevas con restos arqueológicos. En cambio en el Recinto San Luis encontramos atractivos turísticos naturales como sus piscinas, bosque y paisajes.



11.- INGRESOS FAMILIARES PROMEDIO ANUAL

RECINTO	INGRESOS								TOTAL INGRESOS	EGRESOS			TOTAL EGRESOS	UTILIDAD
	CAFE		ARROZ		MAÍZ		GANADO			ALIMENTACIÓN	SEMILLAS	JORNALES		
	Qq	v	qq	v	qq	v	CB	V						
SAN ISIDRO	500	12500	600	48000	50	250	700	180000	549250	768	1500	3000	5268	543982
SAN LUIS	100	2450	2	160	10	50	800	216000	218610	864	1800	3000	5664	214746
EL ENCANTO	100	81000	5	400	5	25	800	13500	94925	720	500	1500	2720	92205

FUENTE: Taller participativo y Junta Parroquial

Las familias de la Parroquia San Isidro y sus Recintos, se dedican a labores agropecuarias, como actividad principal; la venta de los principales productos, y por la que reciben ingresos económicos son generadas por, el café, arroz, maíz y ganado; estas familias también realizan gastos los mismos que generan egresos para la alimentación, adquisición de semillas y pago a trabajadores por jornales.

La utilidad, se ha dividido por el número de familias por cada uno de los Recintos, el resultado, demuestra que la utilidad anual promedio por familia es la siguiente: San Isidro 2.033 dólares anuales, San Luis 16.519 dólares anuales, El Encanto 13.172 dólares anuales.

A nivel parroquial los ingresos promedio de las familias es de 10.575 dólares anuales.



COMPONENTE TERRITORIAL, AMBIENTE Y RIESGOS

1.- VIVIENDA

LUGAR	Nº DE VIVIENDAS					TIPO DE VIVIENDA QUE PREDOMINA		
	Total	Cemento madera	Madera	Otros adobe	Cemento	Dos Pisos	Villa	Dos techos
SAN ISIDRO	130	32	7	60	31	28	78	5
SAN LUIS	12	8	-	1	3	6	6	-
EL ENCANTO	10	5	2	1	2	2	5	-
TOTALES	152	45	9	62	36	38	89	5
PORCENTAJE	100	29%	6%	41%	24%			

FUENTE: Taller participativo y Junta Parroquial

La Parroquia San Isidro cuenta con un total de 130 viviendas en sus dos Recintos y la cabecera Parroquial, han sido construidas de los siguientes materiales; 45 son mixtas, es decir de cemento y madera, le corresponde el 29% del total de viviendas; 9 construidas con madera se ubica en un 6% del total de viviendas, 62 construidas con materiales de la zona como es el adobe, estos corresponden al 41,% del total de viviendas y 36 son de cemento con un 24% del total de viviendas.



De estas, existen 38 viviendas construidas de dos pisos; tipo Villa existen 89 viviendas y 5 casa que cuentan con dos techos.

2.- SUELOS

LUGAR	TIPO DE SUELOS	CARACTERÍSTICAS	COLOR	PROFUNDIDAD	FERTILIDAD	CULTIVOS QUE SE DAN
SAN ISIDRO	Arenosos	Grueso	Café	30 cm	Buena	Café, naranja, cacao, maíz, plátano, yuca, mani, arroz, fréjol, naranjas, mandarinas, zapote, guaba, plantas ornamentales, hierbas aromáticas, papayas entre otras
SAN LUIS	Arenosos y Arcillosos	Grueso	Rojizo	30 cm	Buena	Café, naranja, cacao, maíz, plátano, yuca, mani, arroz, fréjol, naranjas, mandarinas, zapote, guaba, plantas ornamentales, hierbas aromáticas, papayas entre otras
EL ENCANTO	Arenosos	Gruesos	café	30 cm	Buena	Café, naranja, cacao, maíz, plátano, yuca, mani, arroz, fréjol, naranjas, mandarinas, zapote, guaba, plantas ornamentales, hierbas aromáticas, papayas entre otras

FUENTE: Taller participativo y Junta Parroquial

Del diagnóstico se observa dos tipos de suelos con que cuenta la Parroquia San Isidro, estos son el arcilloso y arenoso, sus características principales; gruesa, el color fluctúa según el lugar entre café y rojizo, cuentan con una profundidad aproximada de 30 cm., la fertilidad es



consideradas como buena ; su uso potencial es estrictamente para cultivos de Café ,naranja, cacao, maíz, plátano, yuca, mani, arroz, fréjol, naranjas ,mandarinas, zapote, guaba, plantas ornamentales, hierbas aromáticas, papayas entre otras.

3.- RECURSOS NATURALES

PROBLEMAS	RIESGOS	POTENCIALIDADES
Tala de Bosque	Sequía	Reforestación
Quema indiscriminada de pasto	Dstrucción vegetal	Utilización de abonos orgánicos
Uso indebido de fertilizantes	Esterilidad del suelo	Protección de las microcuencas y reforestación
Deforestación de las microcuencas	Desaparición de las microcuencas	Protección de los animales silvestres
Caza indiscriminada de animales	Extinción de las especies, esterilidad del ganado	Protección del medio ambiente
Contaminación de aguas por la pesca	Desaparición de los peses	

FUENTE: Taller participativo y Junta Parroquial

Existe una serie de problemas encontrados en lo que respecta a recursos naturales, como son:

- Tala de bosques
- Quema indiscriminada de pasto
- Uso indebido de fertilizantes
- Deforestación de microcuencas
- Caseria indiscriminada de animales
- Contaminación de aguas por la pesca

Al contar con esta problemática, existen varios riesgos como la sequía, destrucción vegetal, esterilidad del suelo, desaparición de las microcuencas, extinción de especies, esterilidad del



ganado y desaparición de los peces que afectan principalmente a la Biodiversidad de la Parroquia y por ende del Cantón.

Se ha considerado las potencialidades, que los participantes han considerado como las posibles soluciones, con las que cuenta la parroquia para proponer cambios y trabajar con programas y proyectos encaminados a rescatar la biodiversidad, estas son:

- La reforestación
- Utilización de abonos orgánicos
- Protección de las microcuencas y reforestación
- Protección de los animales silvestres
- Protección del medio ambiente.

4.- PISOS CLIMÁTICOS

ZONAS	CARACTERÍSTICAS	LUGARES QUE CUBRE
Tropical	Invierno húmedo Verano seco	San Isidro, El Encanto y parte de San Luis
Subtropical	Parte alta, frío y lluvia Parte baja cálido	Cerro El Oso
Zona templada andina		

FUENTE: Taller participativo y Junta Parroquial

En la Parroquia San Isidro existen las siguientes zonas: tropical, sub tropical y templada andina; las características de estos climas son: invierno húmedo, verano seco, en la parte alta frío y lluvia y en la parte baja es de clima cálido. Las zonas tropicales cubre San Isidro, El Encanto, parte de San Luis y el Cerro El Oso.



5.- HIDROGRAFIA

LUGAR	PRINCIPALES RIOS/QUEBRADAS			
	NOMBRE	EXTENSIÓN	LUGAR DONDE NACEN	LUGAR QUE DESEMBOCAN
SAN ISIDRO	Río Las Lajas	35 Km.	Cerro El Oso, Cerro Pan de Azúcar	Río Zarumilla
	Quebrada San Fernando	5 Km.	Cerro el Oso	Quebrada el Oso
	Quebrada Pan de Azúcar	3 Km.	Pan de Azúcar	Quebrada el Oso
SAN LUIS	Quebrada de San Luis	8 Km.	Cerro El Oso	Río de Las Lajas

FUENTE: Taller participativo y Junta Parroquial

La Parroquia San Isidro, cuenta con la siguiente red hidrográfica, cuyas vertientes se encuentran en Río Las Lajas con una extensión de (35 Km.), que nace en los Cerros El Oso y Pan de Azúcar y desemboca en el Río Zarumilla; la Quebrada San Fernando con 5Km., nace en el Cerro de Oso y desemboca en la Quebrada el Oso; existe, además la Quebrada Pan de Azúcar con una extensión de 3 Km., nace en el Cerro Pan de Azúcar y desemboca en la Quebrada el Oso.

En el Recinto San Luis se encuentra la Quebrada que lleva el mismo nombre con una extensión de (8 Km.), nace en el Cerro El Oso y desemboca en el Río Las Lajas.



6.- ESPECIES NATURALES

NOMBRE DE LA ESPECIE	QUIEN RECOGE	USO	PREPARACION	QUE ENFERMEDADES CURA	EPOCA QUE ABUNDA	COMERCIALIZACION
Eucalipto	hombre, mujer	medicina	hervido	la gripe	siempre	no
Guabo	hombre, mujer	alimentación	ensalada, jugos, jaleas	dolor de cabeza	noviembre, agosto	no
Mango	hombre, mujer	alimentación	hervido	susto y resfrios	diciembre	no
Guayaba	hombre, mujer	alimentación	hervido	resfrios, asientos	Abril	no
Guanábana	hombre, mujer	alimentación	hervido	calambres	agosto	no

FUENTE: Taller participativo y Junta Parroquial

En la Parroquia San Isidro existen varias especies naturales como el eucalipto, guabo, mango, guayaba, guanábana, productos que son recogidos por los hombres y mujeres del lugar, lo usan como medicina y alimentación según la especie

Estas especies naturales son preparada en diferentes formas, el eucalipto que se lo encuentra en toda época del año, se lo hace hervir par contrarrestar la gripe, el guabo que abunda en noviembre y agosto es utilizado en ensaladas, jugos y jaleas, sirve para el dolor de cabeza; el mango que abunda en abril, hervido se lo utiliza par el susto y resfrios, la guayaba que se la encuentra en agosto, hervida sirve para resfrios y asientos (diarreas) y por último la guanábana hervida sirve para contrarrestar los calambres en las personas. Cabe indicar que, ninguna de estas especies naturales se las comercializa.



7.- ESPECIES FORESTALES (FLORA)

NOMBRE DEL ARBOL	DONDE CRECE ALTO-BAJO	PARA QUE SE USA	MADERA DURA, SUAVE	ES ABUNDANTE-POCO	COMO SE PRODUCE, SEMILLA-NATURAL	EPOCA DE FLORACION
EUCALIPTO	alto	se lo utiliza como madera para ebanisteria	dura	poco	semilla	agosto
GUAYACAN	bajo-alto	se lo utiliza como madera para ebanisteria	dura	poco	natural	noviembre
AMARILLO	alto	se lo utiliza como madera para ebanisteria	dura	poco	semilla	agosto
CEDRO	bajo	se lo utiliza como madera para ebanisteria	dura	poco	semilla	junio
LAUREL	bajo	se lo utiliza como madera para ebanisteria	dura	poco	natural	octubre
NOGAL	alto	se lo utiliza como madera para ebanisteria	dura	abundante	natural	octubre
CANELO BOYA	alto	se lo utiliza como madera para ebanisteria	dura	abundante	natural	julio
PASHACO	bajo	se lo utiliza como madera para ebanisteria	dura	abundante	semilla	mayo
ZOTA	bajo	se lo utiliza como madera para ebanisteria	dura	poco	natural	noviembre e
PATA AMARILLA	alto	se lo utiliza como madera para ebanisteria	dura	poco	natural	agosto
PALO DE VACA	alto	se lo utiliza como madera para ebanisteria	dura	abundante	natural	octubre
CAIMITO GUERON	bajo	se lo utiliza como madera para ebanisteria	dura	abundante	natural	octubre

FUENTE: Taller participativo y Junta Parroquial



El diagnóstico participativo realizado en la parroquia sobre especies tropicales (Flora), indica que en la zona existen especies que crecen en partes altas y bajas, estas son: eucalipto, guayacán, amarillo, cedro, laurel, nogal, canelo boyá, pashaco, zota, pata amarilla, palo de vaca, caimito gueron, se utiliza como madera para ebanistería; es una madera dura que en algunos caso va desapareciendo y en otros se encuentra en abundancia, todas estas especies naturales se las encuentra en diferentes meses de año.

8.- ÁREAS QUE SE PODRÍA DECLARAR RESERVAS

LUGAR	NOMBRE DEL ÁREA	PROPIETARIOS DE LA FINCA	EXTENSIÓN APROXIMADA (hectáreas)	ESPECIES DE FLORA Y FAUNA EXISTENTE	AMENAZAS EXISTENTES
EL PARAÍSO	Cerro El Oso	Rogelio Suárez	10 h	Arboles Madera Guayacán Nogal Bella Maria Pata Amarillo Palo De Vaca Laurel, Cedro, Amarillo, Camelo, Figueroa, Feernan Sánchez, Pashaco	Deforestación, Falta De Lluvias, Incendios Forestales
		Darío Orellana	3		
		Gustavo Carreño	5		
		Miguel Azanza	2		
		Melques Azanza	8		
		Pablo Aguilar	2		
		Leticia Romero	4		
		Octavio Olmedo	3		
		Vidal Vera	5		
		Homero Guarniza	8		
	Francisca Ramirez	1			
	Eduardo Gonzáles	3			
	C. Tahuin	José Azanza Carlos Azanza Orlando Romer Francisco Gonzáles Melques Azanza Luis Elizalde	3	Guanta, Guatusa, Aves	Deforestación, Falta De Lluvias, Incendios Forestales
30					
20					
5					
7					
5					
C. Redondo	Juan Romero Arturo Rogel Manuel Gutiérrez	5	Tigrillo, Ono, Zorro, Serpiente	Deforestación, Falta De Lluvias, Incendios Forestales	
		2			
		2			
C. Pan De Azúcar	Anacleto Zapata Ilario Zapata Agustín Vera Manuel Campoverde Fernando Guilar	4	Pericos, Diostede, Palomas, Pachuracos	Deforestación, Falta De Lluvias, Incendios Forestales	
		3			
		3			

FUENTE: Taller participativo y Junta Parroquial



En la Parroquia San Isidro existen áreas que se las podría declarar como reservas naturales, por ejemplo en el área conocida como Cerro del Oso de aproximadamente 54 hectáreas existen Árboles Madera, Guayacán, Nogal, Bella María, Pata Amarillo, Polo De Vaca, Laurel, Cedro, Amarillo, Camelo, Figueron, Fernan Sánchez, Pachaco que se ven amenazadas por la deforestación, falta de lluvias e incendios forestales.

En el Cerro de Tahuin de aproximadamente 72 hectáreas existen especies animales como la guanta, guatusa y aves, de igual manera se ven amenazadas por la deforestación, falta de lluvias e incendios forestales.

En el Cerro Redondo de aproximadamente 9 hectáreas encontramos animales como el tigrillo, mono, zorro y serpientes; así mismo, en el Cerro Pan de Azúcar de aproximadamente 10 hectáreas encontramos pericos, diostedé, palomas y pacharacos, éstas dos últimas áreas de igual manera se ven amenazados por la deforestación, falta de lluvias e incendios forestales.

9.-RIESGOS NATUALES

TIPOS DE IMPACTOS AMBIENTALES	QUIEN LOS PRODUCE	DESDE CUANDO	QUE SE ESTA HACIENDO PARA ENFRENTARLOS
Contaminación del agua de los ríos por desechos de aguas hervidas	Los pobladores del sector	1985	Se esta gestionando el Alcantarillado
Contaminación por ganado y chanchos que deambulan en el sector	Por algunos problemas del sector	1990	Las autoridades de la parroquia pusieron una ordenanza para que dichos animales no deambulen por el sector
Contaminación por desechos de basuras	Por los habitantes del pueblos	1992	Se está gestionando para que venga el carro recolector de basura del Cantón para que nos de el mantenimiento necesario
Contaminación por medios de transportes y chancheras	Los dueños de carro que visitan la Parroquia	1998	Las autoridades de la Parroquia esta gestionando el Gobierno Municipal para que nos asfalten las principales calles de la Parroquia

FUENTE: Taller participativo y Junta Parroquial

En la Parroquia San Isidro existen riesgos ambientales que afectan a la vida cotidiana de sus pobladores, desde 1985 existe: contaminación del agua de los ríos por desechos de aguas



hervidas en los poblados del sector, actualmente se gestiona el alcantarillado. Desde 1990 hay contaminación por ganado y chanchos que deambulan en el sector, las autoridades de la parroquia pusieron una ordenanza para que dichos animales no deambulen por el sector. Desde 1992 existe contaminación de desechos de basuras, actualmente se está gestionando par que el recolector de basura pase por la Parroquia. Además, desde 1998 hay contaminación por los carros que circulan por la zona, para ello se gestiona con el Gobierno Municipal par que sean asfaltadas las principales vías.

10.- ANIMALES PRINCIPALES DE LA MONTAÑA

NOMBRE	EXISTEN	QUE COMEN	Nº QUE CASAN POR MES/AÑO
Guanta	Alta	Frutas del campo	Poco
Tigrillo	Alta	Aves, frutas	Poco
Puerco Sagino	Alta	Frutas del campo	Poco
Pacharaco	Baja	Maiz y mas semillas	Poco
Conejo	Baja	Hierva	Poco
Guatusa	Alta	Frutas del campo	Poco
Armadillo	Alta	Gusanos de tierra y madera podrida	Poco
León	Alta	Aves conejos y mas animales pequeños	Poco
Venado	Baja	Hierva	Poco
Mono	Alta	Frutas del campo	Bastante
Perico y mas aves	Alta y baja	Frutas y semillas	Bastante
Serpiente	Alta y baja	Roedores y aves	Bastante
Ardilla	Alta y baja	Frutas y semillas	Bastante

FUENTE: Taller participativo y Junta Parroquial

En cuanto a animales principales de la montaña en la Parroquia y todos sus Recintos aún habitan la guanta, tigrillo, puerco sahino, pacharaco, conejo, guatusa, armadillo, león, venado, mono, pericos, aves, serpientes y ardillas.



11.- MICROCUENCAS

NOMBRE DE LA MICROCUENCA	ESTADO NATURAL	RECINTOS QUE CUBRE
Cerro Pan De Azúcar	No hay vegetación, se seca en el verano, la contamina el ganado	San Isidro, San Vicente, El Paraíso, La Victoria.
Cerro Tahuin	Cubierta de vegetación, nunca se seca, la contamina el ganado	San Luis, Guayacán
Cerro El Oso	Cubierta de vegetación nunca se seca, la contamina a los poteros	San Isidro, San Vicente, Paraíso, La Victoria.
Cerro Bella Vista	Cubierta de vegetación, nunca se seca, la contaminan el ganado	San Isidro, San Vicente, Paraíso, La Victoria

FUENTE: Taller participativo y Junta Parroquial

Las microcuencas existentes en la zona de la Parroquia San Isidro son la del Pan de Azúcar cubre los Recintos de San Isidro, San Vicente, El Paraíso y La Victoria. La Microcuenca de Tahuin cubre los Recintos de San Luis y Guayacán; La Microcuenca de El Oso y Bellavista cubre los Recintos de San Isidro, San Vicente, El Paraíso y La Victoria.; el estado natural de estas Microcuencas es que no hay vegetación, se seca en el verano y es contaminada por el ganado existente en la zona,



12.- CALENDARIO NATURAL

EVENTO	E	F	M	A	M	J	J	A	S	O	N	D
INVIERNO	X	X	X	X	X							X
VERANO					X	X	X	X	X	X	X	
EPOCA QUE HACE FRIO						X	X	X	X	X		
EPOCA QIE VIENTOS FUERTES								X	X			
COSECHA DE FRUTAS	X	X	X	X	X	X	X	X	X	X	X	X
FLORECIMIENTOS DEL CAMPO										X	X	X
OTROS												

FUENTE: Taller participativo y Junta Parroquial

La Parroquia San Isidro cuenta con un calendario natural que puede servir para facilitar y planear las actividades comunitarias en las diferentes épocas del año, así tenemos que en enero, febrero, marzo, abril, mayo es época de invierno, de mayo, junio a noviembre es época de verano con temporadas de frío esporádicas.

Los vientos se agudizan durante los meses de agosto y septiembre, las frutas se cosechan en todos los meses del año y el florecimiento de los campos se lo ve desde octubre hasta diciembre.



COMPONENTE INSTITUCIONAL

1.- APOYO INSTITUCIONAL

LUGAR	INSTITUCIÓN	ACTIVIDADES QUE APOYADO	AÑO QUE EJECUTO	COMO PARTICIPO LA COMUNIDAD	QUE IMPACTO CAUSO A LA COMUNIDAD
SAN ISIDRO	SINAB y Gobierno Municipal de Las Lajas	Implementación de la Biblioteca Municipal		Local para su funcionamiento	Mejoramiento cultural de la población
	Gobierno Municipal de Las Lajas, convenio Junta Parroquial	Construcción del Polideportivo	2002	Mano de obra no calificada	Masificación del deporte
	Consejo Provincial	Construcción de la Escuela Juan León Mera	2002	Mano de obra no calificada	Aporte al desarrollo de la educación
	Gobierno Municipal de Las Lajas, Junta Parroquial y Consejo Provincial	Construcción del Retén Policial	2002	Mano de obra no calificada y material	Seguridad a la población
	Gobierno Municipal de Las Lajas, Junta Parroquial	Construcción de 2 alcantarillas tipo cajón	2002	Mano de obra no calificada	Enlace de la población
	Gobierno Municipal de Las Lajas- PACIFICTEL	Sistema telefónico digital	2003	Mano de obra	Enlace al discado directo nacional e internacional
	Gobierno Municipal de Las Lajas- MIDUVI (PRAGUAS)	Rehabilitación del sistema de agua potable	2003	Mano de obra no calificada en un 10%	Mejoramiento de las condiciones de vida
	Gobierno Municipal de Las Lajas, Junta Parroquial	Funcionamiento del Colegio Municipal San Isidro	2003	Infraestructura de la Escuela Juan León MERA	Acceso a la educación secundaria
SAN LUIS	Gobierno Municipal de Las Lajas	Puente sobre la Quebrada Suárez	2002	Mano de obra no calificada	Accesibilidad
	Gobierno Municipal de Las Lajas	Arreglo de la vía de acceso a San Luis	2002-2003	Mano de obra no calificada	Permite flujo comercial

FUENTE: Taller participativo y Junta Parroquial

El apoyo Institucional ha estado presente en la Cabecera Parroquial San Isidro en mayor cantidad, es así que han recibido apoyo de diversas Instituciones públicas y privadas como son: el SINAB, Gobierno Municipal Las Lajas, Consejo Provincial de el Oro, PACIFICTEL, MIDUVI-PRAGUAS con actividades y obras como la implementación de la biblioteca



municipal, construcción del Polideportivo, construcción de la Escuela Juan León Mera, construcción del Reten Policial, construcción de alcantarillas tipo cajón, sistema de telefonía digital, rehabilitación de sistema de agua potable, Funcionamiento del Colegio Municipal San Isidro; obras realizadas entre los años 2002-2003.

En el Recinto San Luis a apoyado el Gobierno Municipal de Las Lajas con el Puente sobre la Quebrada Suárez y el arreglo de la vía de acceso a San Luis obras realizadas entre el 2002-2003, la comunidad ha aportado con mano de obra no calificada.

Estas obras han causado un impacto positivo contribuyendo al mejoramiento cultural de la población, masificación del deporte, aporte al desarrollo de la educación, seguridad a la población, enlace de la población, enlace al discado directo nacional e internacional, mejoramiento de las condiciones de vida, acceso a la educación secundaria, permite el flujo comercial y por ende el mejoramiento de la Parroquia.